

# Westvlaamse Bergen, oase van rust en ideaal vakantieoord

FRED GERMONPREZ

In zijn uitstekend « Wandelboekje voor de Westvlaamse Bergen » maakt dhr. R. Buckinx de lof van de Westvlaamse Bergen, deze bekoorlijke rij heuvels vol afwisseling, die de scheiding uitmaken tussen het Leie- en Scheldegebied van de ene kant en het IJzergebied van de andere kant. Deze heuveltoppen liggen in de zuidwestelijke hoek van West-Vlaanderen en lopen bijna evenwijdig met de lijn Ieper-Poperinge. We vernoemen : de Kemmelberg, de Scherpeberg, de Rodeberg, de Molenberg of Vidaigneberg en schrijlings op de Frans-Belgische grens de Zwarteberg. Verder een uur van de grens de Katsberg en op 12 km. op het Franse grondgebied de Kasselberg.

Er was een tijd, dat deze zo heerlijke streek praktisch alleen gekend was door de inwoners van de omgeving zelf en men niet eens dacht het zo door de natuur begunstigd gebied toeristisch te exploiteren. Wel waren er uitstapjes, brachten schoolkinderen er enkele uurtjes door en kwamen vooral Engelse oudstrijders of families nader kennis maken met deze gebieden, eens de roemrijkste slagvelden van de eerste wereldoorlog.

Wanneer wij vaststellen, dat er nu een kentering ten gunste is gekomen, moeten wij dit vooral wijten aan de democratisering van de vakantie. Door de betaalde vakantiedagen

werden enkele jaren geleden ook onze arbeiders en arbeidsters in de mogelijkheid gesteld op vakantie te gaan en hun dagen van vrijheid niet langer te benutten om hoogst dringende werkjes in huis of hof op te knappen. De sociale wetgeving op dit stuk heeft nieuwe horizonten geopend en wat vroeger het voorrecht was van een beperkte groep, behoort nu ook tot de mogelijkheden van de eenvoudige werknemer. Het is goed, dat we in verband met de Westvlaamse Bergen en de toeristische ontwikkeling beklemtonen, hoe het toerisme in het algemeen een ander uitzicht heeft gekregen met een bescheidener cliënteel even hoog te prijzen als de gegoede lui. De meest vermaarde toeristische oorden als de Kust en de Ardennen in ons land aanvaarden de volkse toerist. Kampeerterreinen werden aangelegd, goedkopere restaurants, zomerhuisjes en talrijke vakantiehuizen door de diverse arbeidersorganisaties, ongeacht de politieke kleur, werden opgebouwd. De kritiek in den beginne toen enkele hoteliers de « camping » als een deloyale concurrentie aanzagen, stierf spoedig uit. Zonder « camping » zouden zeer velen niet op vakantie gaan en wat misschien rechtstreeks niet gewonnen wordt door de hoteliers, betekent een rechtstreekse winst voor onze middenstandsklasse. Vraag eens naar de mening van onze vleeshouwers, bakkers, kruideniers, herbergiers en zovele anderen, die er onrechtstreeks bij betrokken zijn of het volkstoerisme niet de mooiste winsten betekent.

Inzake verlof behoort de scheiding van de klassen tot het verleden en alle diskriminatie op dit gebied is uit den boze.

## Vakantie is rusten

Een tweede vaststelling die we moeten maken is, dat men zich kan afvragen of de vakantie, bedoeld om uit te rusten, nog de rust betekent voor de vakantieganger en of

**STREKEN, STEDEN  
EN GEMEENTEN  
IN BEWEGING**

hij niet eerder meer vermoeid zal zijn na zijn vakantie dan er vóór. Wie tijdens het voorbij paasweek-end de ellenlange slierten auto's heeft zien voortkruipen op onze autobaan van Oostende naar de hoofdstad, om slechts één rijweg te vermelden, mag zich terecht de vraag stellen of men zich na het week-end zeer fit zal gevoeld hebben. Daarom zijn deze streken, waar er rust heerst, in de toekomst aangewezen om een beter toeristische bedrijvigheid te kennen. Onder deze behoren de Westvlaamse Bergen en dan meer bepaald Kimmel, Westouter, Zillebeke, Dikkebus.

De twee vakantieplaatsen Kimmel en Westouter zijn van oudsher gekend. Beide gemeenten met de reeds voornoemde werden gans vernield in de eerste wereldoorlog en heropgebouwd. Kimmel telt een bevolking van 1.320 zielen en de berg die zijn naam draagt meet 160 meter. Op de top is er een uitkijktoren die een prachtig panorama biedt van dit heuvelend landschap.

Westouter is de door de natuur bevoorrechte met de Rodeberg en de Zwarteberg, het Hellegat, een prachtig bosravin en de stoeltjeslift.

#### **Westouter gaf het prachtig voorbeeld**

Het is niet omdat wij op de Internationale Jaarbeurs te Rijsel de sympathieke burge-

meester van Westouter dhr. Hardeman hebben ontmoet, dat wij zijn gemeente tot voorbeeld stellen. Uit het gesprek konden we enkele punten onthouden.

Het kan verwondering wekken, maar deze gemeente met ongeveer 1.400 inwoners heeft in het jaar 1961 meer dan 75.000 gekontroleerde overnachtingen geboekt. Deze cijfers werden natuurlijk beïnvloed door de oprichting van drie jeugdhemen. Nu zijn er reeds een zestigtal appartementen beschikbaar, die voor de duur van één maand gewoonlijk worden verhuurd. De meeste toeristen komen uit Frankrijk doch ook het getal Belgen verhoogt. Sedert de oprichting van de zetellift, — een nieuw initiatief, dat moet geprezen worden, — boekt men steeds nieuwe winsten. Om te bewijzen hoe groot de interesse er is kunnen wij dit niet beter illustreren dan met de vermelding, dat op een gewone augustus-zondag tussen 17 en 18 uur op de Rodeberg 502 auto's werden geregistreerd. Met Pasen dit jaar noteerden de autoriteiten op de grenspost van de Zwarteberg 1.600 grensoverschrijdingen en daarvan waren 2/5 landgenoten en 3/5 Fransen.

De burgemeester was overtuigd, dat Westouter dit jaar de honderdduizend overnachtingen boekt.

*Rustige atmosfeer  
aan vijver Dikkebus*

(Cliché Westtoerisme)

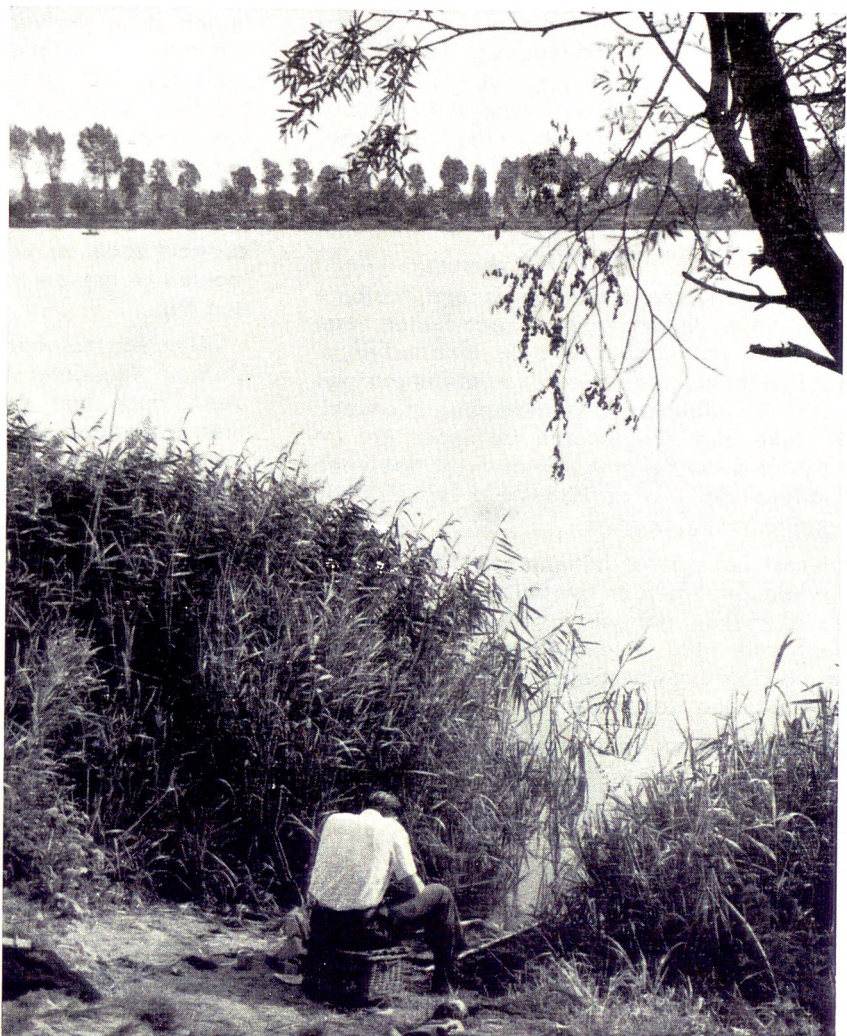



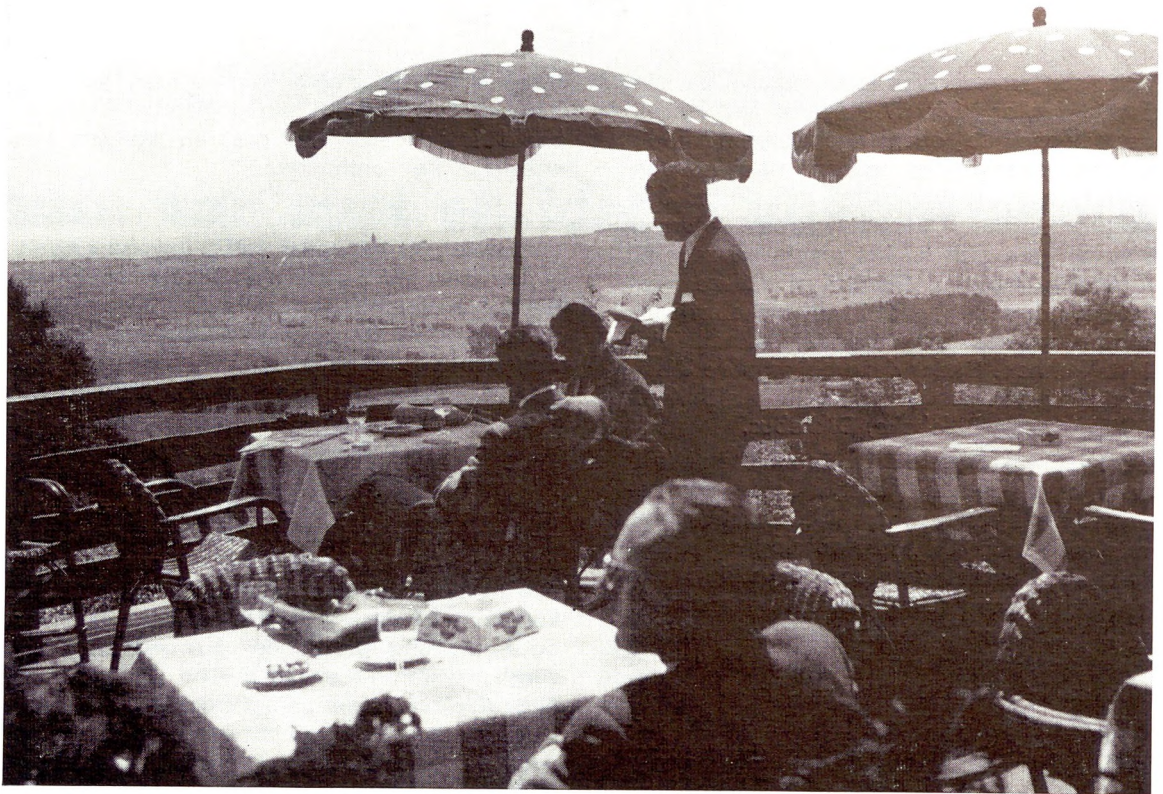

*Zicht op de Westvlaamse Bergen (Foto Westtoerisme)*

Dat zo'n gunstige evolutie een weldaad betekent voor de inwoners en meer bepaald voor de handelaars moeten wij niet onderlijnen, doch het wijst tevens op het feit dat de vakantiegangers zich verplaatsen, zij boven het gewoel van de druk bezochte badsteden ook de meer rustige omgeving verkiezen, waar men ongestoord genieten kan van deze zo mooie omkadering van bergen, bossen en ook van de vijvers van Zillebeke en Dikkebus, enige aantrekkingspunten.

Het succes van Westouter is een kostbare wenk voor de omliggende gemeenten. Het kan betreurd worden dat de overnachtingsmogelijkheden in de Westvlaamse Bergen niet ten volle uitgebaat zijn. Dikkebus, Kemmel, Zillebeke zijn aangewezen op leper en, — burgemeester Dehem zal ons dit niet ten kwade duiden, — de Hallestede zelf ziet zijn mogelijkheden beperkt.

Naast het privaat initiatief als het inrichten van een zetellift is er bv. het Bellewaardepark te Zillebeke, dat een parkeermogelijkheid biedt voor 400 auto's. Privaat initiatief gesteund door provinciale en staatshulp kan nog meer worden gestimuleerd.

Het Westland met leper als hoofdplaats

heeft kort na 1918 een grote interesse opgewekt, toen duizenden en duizenden vreemdelingen deze verwoeste gewesten bezochten. We geloven nochtans dat men te lang heeft gedacht, dat oorlogsmonumenten, begraafplaatsen van gesneuvelden, musea met oorlogsherinneringen zonder de loopgrachten te vergeten, nog de interesse konden blijven wekken. Wat is mag blijven, doch de patriotische romantiek is gestild bij onze vakantiegangers zodat ze wel niet meer oorlogsmonumenten of graven tot doel zouden nemen van een trip.

Misschien zal men betreuren dat we te uitsluitend Westouter hebben tot voorbeeld gesteld, doch wat daar werd gepresteerd en waardoor deze schitterende resultaten mogelijk werden gemaakt, geven ons een onweerslegbare aanwijzing over welke mogelijkheden de Westvlaamse Bergen over hun ganse gebied beschikken. Elders kunnen nog jeugdheimen en spijshuizen worden gebouwd, waar men goed en goedkoop kan eten, kunnen vakantiehuizen opgericht worden en zomerhuisjes. De Westvlaamse Bergen geven iets, wat vele vakantieoordn niet meer bieden kunnen, nl. een heerlijke rust in een heerlijk natuurdecorum.