

WEST - VLAANDEREN

WERKT...

Z. M. KONING BOUDEWIJN BEZOEKT DE GRENSSTREEK

Op donderdag 9 november heeft Z. M. Koning Boudewijn een bezoek gebracht aan een textielbedrijf te Lauwe en aan de grensarbeiders te Menen, vergezeld door Ridder P. van Outryve d'Ydewalle, Gouverneur, en dhr. O. Vanneste, directeur W.E.S.

Te Lauwe bracht Z. M. de Koning een bezoek aan de textielfirma De Witte-Lietaer. Na ontvangst door de heer burgemeester en directie der firma en de voorstelling aan de leden van de ondernemingsraad en het Komitee van veiligheid en hygiëne, bracht het Staatshoofd een bezoek aan het industrieel kompleks.

Te Menen werd Koning Boudewijn ontvangen op het gemeentehuis, waar de vertegenwoordigers der drie arbeiderssyndikaten inlichtingen verstrekten over de toestand van de grensarbeiders.

Van het persoonlijk contact van Zijne Majesteit met de arbeiders,

vindt de lezer een beeld op bijgaande foto.

EEN BELGISCH-AMERIKAANSE FIRMA VESTIGT TE ST.-MICHIELS-BIJ-BRUGGE EEN MONTAGEFABRIEK VAN BUSSEN VOOR « GROOT TOERISME »

Het leggen van de eerste steen van een montagefabriek van toerauto's voor « groot toerisme » opgericht door de firma « Bus and Car Co » heeft op maandag 2 oktober aanleiding gegeven tot een belangrijke plechtigheid te Sint-Michiels-bij-Brugge.

De h. Van Maele, burgemeester van Sint-Michiels, begroette persoonlijk de talrijke vooraanstaanden, die eraan gehouden hadden op deze plechtigheid aanwezig te zijn. Onder de overheidspersonen bemerkte men de heren A. Van Acker, voorzitter van de Kamer, A. Dequae, Minister van

Financiën, J. Merlot, Minister van Openbare Werken, Ridder P. van Outryve d'Ydewalle, gouverneur van West-Vlaanderen.

In zijn toespraak dankte dhr. Van Maele o.m. de Heer Gouverneur, de Westvlaamse Economische Raad en zijn directeur dhr. O. Vanneste voor de opgemaakte studies en verleende medewerking ter inplanting van het bedrijf.

Het was dhr. A. Dequae, Minister van Financiën, die de eerste steen van de nieuwe fabriek inmetsete.

« Bus and Car Co » is een Belgische maatschappij gevormd door « La Brugeoise et Nivelles », en « Western Sales Ltd. ».

Op het huidig ogenblik bouwt de « Bus and Car Co » zeer luxueuse toerauto's bestemd voor het voertuigenpark van de « National Trailways Bus System », waarvan het net 44 Amerikaanse staten bestrijkt, bediend door 44 maatschappijen. De bijzonderste van deze transportmaatschappijen is de « Continental Bus System » uit Dallas, Texas, wier voorzitter de h. M.E. Moore, persoonlijk deze eerste steenlegging bijwoonde. De produktie van de nieuwe firma is reeds begonnen in de werkplaatsen van « La Brugeoise et Nivelles ».

Vooralsnog is de activiteit van de nieuwe maatschappij hoofdzakelijk gericht op de uitvoer naar de Verenigde Staten.

De nieuwe werkplaatsen te Sint-Michiels zullen een oppervlakte beslaan van 12.500 vierkante meter in een aaneengesloten geheel. Twee duizend vierkante meter zijn voorbehouden voor de kantoren, die zowel op het gelijkvloers als op een verdieping zullen ingericht worden.

Tijdens het eerste stadium van de produktie zullen niet minder dan 300 geschoolde arbeiders er werk vinden: booglassers, electriciens, snijders, monteers, mecaniciens, enz.

In de nabijheid van de fabriek zal verder een uitgestrekte parking voor bussen worden aangelegd, die via ge-





Eerste produkten van «Bus and Car» gebouwd in de «La Brugeoise et Nivelles».

schikte toegangswegen rechtstreeks zal verbonden zijn met de autosnelweg van Oostende.

Verdere uitbreidingen van de installaties zijn mogelijk indien de noodwendigheden van de produktie het vereisen; de terreinen welke door de gemeente Sint-Michiels ter beschikking werden gesteld, met tussenkomst van het Gemeentekrediet van België en onder waarborg van het Ministerie van Financiën, beslaan een oppervlakte van 68.000 vierkante meter.

De Westvlaamse Economische Raad was op deze plechtigheid vertegenwoordigd door de heren O. Vanneste, directeur, en J. Pattyn, economisch adviseur.

HET NIEUW INDUSTRIEPARK TE IEPER

Op maandag 30 oktober jl. werden met veel luister en onder grote belangstelling de Ieperse industriezone en de er reeds opgerichte nieuwe bedrijfsgebouwen van de N.V. Weefautomaten PICANOL ingehuldigd.

Van officiële zijde werd de inhuldiging vereerd met de aanwezigheid van de heren A. Van Acker, voorzitter van de Kamer van Volksvertegenwoordigers, Th. Lefevre, Eerste Minister, A. Spinoy, Minister van Economische Zaken en Energie, A. De Clerck, Minister van Middenstand, R. Gillon, Minister van State, Mgr. E.J. De Smedt, Bisschop van Brugge, Ridder P. van Outryve d'Ydewalle, Gouverneur van onze Provincie.

Uit de industriële wereld waren een 600-tal industriëlen aanwezig.

In de meerdere redevoeringen welke voor de gelegenheid werden uitgesproken, zowel op het industrieterrein als bij de lunch waar een duizendtal genodigden aanzaten, werd de doeltreffendheid van een goedgevoerde regionale politiek voor indu-

strialisering onderlijnd, verdere steun toegezegd en de N.V. PICANOL gehuldigd voor haar snelle expansie te Ieper.

Het industriepark beslaat een oppervlakte van 20 ha door de Domeinen aan de Stad Ieper verkocht. In 1959 werd de industriezone van Ieper door de Westvlaamse Economische Raad voorgedragen ter subsidiëring, samen met Diksmuide en Beveren, in het kader van de regionale ontwikkelingspolitiek. Het gehele voorstel van de W.E.R. werd door het Ministerieel Komitee voor Economische Koördinatie aanvaard en uitgevoerd door het Ministerie van Openbare Werken. Het ligt ten zuiden van de stad tussen de zuidelijke vestingsmuren, de spoorlijn van Roeselare en de steenweg op Kortrijk.

De uitvoering van de nodige aménagementswerken hebben een nuttige bebouwbare oppervlakte gelaten van 14,5 ha.

Aan de firma Picanol werden 11,5 ha terrein voorbehouden, 1 ha werd toegekend aan de Firma Mahieu, fabricatie van vaten in metaalplaat, 1 ha aan de firma De Vinck-Gekiere, konstruktie van auto-caravannes.

De realisatie van het kompleks N.V. Weefautomaten Picanol zal gebeuren in 3 fasen.

1e fase: oprichten van montage- en usinageateliers. De montagezaal, met een open ruimte van 10.000 m² voorzien van een dubbele spoorlijn voor transport van de afgewerkte getouwen is reeds klaar en in gebruik met een effectief van 200 arbeiders.

2e fase: oprichting van een moderne ijzergieterij, die de grootste van Europa wordt. Deze gieterij zal benevens de noodwendige geut voor eigen firma ook werken voor buitenklienteel.

De gebouwen in deze 2 fasen voorzien beslaan een oppervlakte van 10 ha.

3e fase: oprichting van een adminis-

tratief kompleks van enkele verdiepingen op een terrein van 1,5 ha.

De firma stelt op dit ogenblik 1.616 arbeiders en bedienden te werk en heeft een jaarlijkse produktie van 6.400 automatische getouwen. 95 % van de produktie is voor het buitenland bestemd. In rangorde van belangrijkheid voor deze industrietak, neemt ze de derde wereldplaats in.

Haar weefgetouwen met groot rendement voor katoen, vlas en synthetische vezels zijn de eerste in Europa.

De vooruitzichten op konstruktie van een kleurweefautomaat zijn hoopvol. Dit nieuw technisch vernuft zal zekerlijk ophef maken op de textielmarkt.

INDUSTRIEZONE TE VEURNE

In het Staatsblad van 23 augustus 1961, verscheen het Koninklijk Besluit dd. 27-7-61 waarbij, op voorstel van de gemeenteraad van de Stad Veurne, een terrein met een oppervlakte van 73 ha als industriegrond wordt bestemd.

Deze beslissing heeft voor de Stad Veurne in het bijzonder en voor al de gemeenten tussen Veurne en de IJzer, en zelfs over de IJzer, een zeer grote betekenis.

Het Westvlaams Economisch Studiebureau, de stad Veurne, en de Volkshogeschool «De Blankaart» hebben op maandag 18 september een vergadering belegd in de zetel van de Volkshogeschool te Vrouwen om deze betekenis in het licht te stellen.

Inleidingen werden gehouden door de Heer O. Vanneste, directeur van het Westvlaams Economisch Studiebureau, en de Heer Ir. J.M.L. Demeyere, over de toepassing van de wet van 18 juli 1959 en over de uitvoering van het Koninklijk Besluit door de stad Veurne en door de omliggende gemeenten.

De belangstelling vanwege de afgevaardigden der gemeente en de talrijke overheidspersonen was zeer levendig. Iedereen is er zich bewust van dat de gehele «Westhoek» bij dit projekt betrokken wordt.

INGELMUNSTER: INDUSTRIETERREINEN

De stad Ingelmunster is begrepen in het Westvlaams ontwikkelingsgebied dat zich uitstrekt van west naar oost tussen Veurne en Tielt (beide steden inbegrepen), van noord naar zuid tussen Brugge en Kortrijk, beide steden niet inbegrepen.

In samenwerking met het W.E.S. werden door het gemeentebestuur van Ingelmunster twee industrie-

gebieden voorgesteld voor de toepassing van de wet van 18 juli 1959: een gebied tussen de weg van groot verkeer Ingelmunster - Meulebeke en de oude spoorwegbedding Ingelmunster - Tielt; een tweede gebied gelegen ten zuiden van en palende aan het kanaal Roeselare-Leie.

De twee gebieden te samen hebben een oppervlakte van ongeveer 28 ha. Bij Koninklijk Besluit dd. 27 juli '61 werden beide gebieden als industriegebieden vastgelegd en wordt aan het gemeentebestuur de macht gegeven de erin begrepen grond aan te schaffen, desnoods bij onteigening om reden van openbaar nut.

Alles laat voorzien dat zeer spoedig nijverheidsgebouwen zullen opgericht worden op het eerste industriegebied.

DE INDUSTRIEZONE — BELANGRIJK INITIATIEF VAN DE STAD TORHOUT

In het Belgisch Staatsblad van 27 oktober 1961 verscheen het Koninklijk Besluit van 18-9-1961 waarbij bepaalde gronden te Torhout een industriële bestemming krijgen; dit op grond van de wetgeving van 18 juli 1959 ter bevordering van de economische expansie.

Hetzelfde K.B. beslist dat het openbaar nut de onteigening van deze gronden vordert; zodoende wordt het gemeentebestuur van Torhout gemachtigd tot de onteigening over te gaan.

De stad Torhout is een der bijzonderste steden in het Westvlaams ontwikkelingsgebied; zij is ook de twaalfde gemeente waarvan terreinen op grond van de wet van 18 juli 1959, door K.B. tot industriële doeleinden worden bestemd, zodat op het huidige oghen West-Vlaanderen in alle kernen beschikt over nijverheidsgrond. Torhout bezit bovendien terreinen met nijverheidsbestemming op grond van het Wetsbesluit van 2 december 1946.

VOORLICHTING WESTVLAAMSE EKONOMISCHE PROBLEMATIEK

Dhr. O. Vanneste, directeur W.E.S., gaf een voordracht te Gits (24 september), Izegem (30 september), Kortrijk (5 oktober), Brugge (9 oktober), Roeselare (10 oktober), Kortrijk (23 oktober) en te Waregem (10 en 19 november).

De heer J. Pattyn, economisch adviseur W.E.S., gaf een voordracht te

Menen (21 september), Tielt (15 oktober), Kortrijk (29 oktober), Ingelmunster (19 november) en te Menen (3 december).

Op 7 en 14 november sprak Ingenieur J.M.L. Demeyere over « Techniek van Stedebouw en Ruimtelijke Ordening » in de reeks voordrachten te Brussel ingericht door de Belgische Federatie voor Stedebouw, Huisvesting en Ruimtelijke Ordening.

Ir. J.M.L. Demeyere en de heer O. Vanneste traden op als lesgever in de studiedagen « Nieuwbouw » op 4, 5 en 6 oktober te Kortrijk, ingericht door het Produktiviteitscentrum van West-Vlaanderen.

RADIO WEST-VLAANDEREN

In de sociaal-economische rubriek van Radio West-Vlaanderen werden door afgevaardigden van de Westvlaamse Economische Raad verschillende lezingen verzorgd. Deze lezingen gaan door iedere donderdagavond te 17.50 uur.

De heer Ir. J. Demeyere, hoofd Afdeling Ruimtelijke Ordening W.E.S., sprak op 5 oktober over de « Betekenis van de ruimtelijke ordening in West-Vlaanderen » en op 12 oktober over « Ruimtelijke Ordening »

STERILISEER- SMELT- en DROOG- TOESTEL

met roerwerk
voor het
verwerken
van alle
slachtafval,
vervaardigen
van bloedpoeder,
enz.

Standardtypes :
2600 - 4000 en
6300 liters

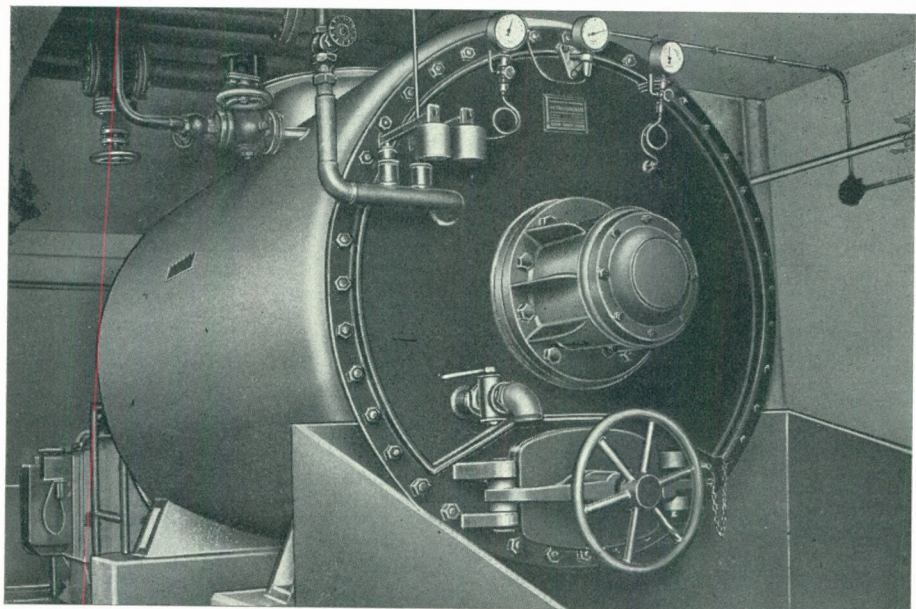

N.V. Konstruktiewerkuizen
VANDEKERCKHOVE
Bruggesteeweg 374 ROESELARE

stimuleert de economische expansie». De heer O. Vanneste, directeur van het Westvlaams Economisch Studie-bureau, nam het woord op 19 oktober over «Is het wenselijk de regionaal-economische politiek door te zetten?», en op 26 oktober over «Industrialisering van West-Vlaanderen en heroriëntering van de arbeidsmarkt».

De heer G. Declercq, lid van het directiekomitee W.E.R. was op 2 november aan het woord over: «Gaat de industrialisatie te snel?»

De heer J. Pattyn, economisch adviseur W.E.S., behandelde op 9 november het onderwerp «Werkloosheid en mobiliteit» en op 16 november het thema «Problemen rond de aanleg en de aanwezigheid van industrieterreinen».

KONFERENTIE OVER GRENSGEBIEDEN IN DE E.E.G.

Van 6 tot 8 december werd op initiatief van de Europese Economische Gemeenschap (E.E.G.) een conferentie gehouden over de problemen van de grensgebieden in de E.E.G.-landen. Dhr. F. Persoons en dhr. O. Vanneste, directeur W.E.S., waren de verslaggevers van Belgische zijde.

VOORLICHTINGS- VERGADERING OVER SOCIAAL-EKONOMISCHE PROBLEMEN TE MENEN

Het gemeentebestuur van Menen — zich bewust van de specifieke noden op het economisch vlak — vertrouwd in 1960 aan het Westvlaams Economisch Studie-bureau de opdracht toe de sociaal-economische situatie van Menen te analyseren en tegen deze background de mogelijkheden van Menen te projekteren.

Op 21 september jl. ging in de bovensaal van het gemeentehuis voor een vrij talrijk publiek, onder voorzitterschap van de Heer Gombert, burgemeester, een voorlichtingsvergadering door waarop door de Heer O. Vanneste, directeur van het Westvlaams Economisch Studie-bureau, de resultaten van deze studie werden belicht.

De Heer J. Pattyn, economisch adviseur bij de Westvlaamse Economische Raad, gaf toelichting over de wetten van 17 en 18 juli 1959 en de wet van 24 mei 1959. In concreto werd de aktie van de provincie en het gemeentebestuur van Menen belicht alsook de concrete service die de Westvlaamse Economische Raad kan verlenen.

De Heer Schuurmans, konsul-generaal te Rijsel, vestigde tot slot nog de aandacht op de betekenis van de

totstandkoming van de Europese Economische Gemeenschap en de economische imperatieven hieraan verbonden.

IN WERKING STELLEN VAN EEN MODERNE MACHINE BIJ DE N.V. MULTISAC TE POPERINGE

Gesticht in 1956 ontwikkelde Multisac zich in enkele jaren tot een kompleks dat 3.000 m² beslaat. Deze firma is uitgerust met de laatste uitvindingen inzake het automatisch fabriceren van meerwandige industriële papieren zakken en verschaft werk aan 20 arbeiders en bedienden.

Genoodzaakt het hoofd te bieden aan de eisen van de klienteel, die de tot hertoe gefabriceerde zakken met genaaide bodem nog voor verbetering vatbaar achtte, schafte de firma zich een volautomatische bodemkleefmachine aan, gekonstrueerd door de gekende Duitse fabrikant dhr. Rawe uit Tecklenberg.

Deze automaat, 25 meter lang, biedt de mogelijkheid, met een produktie van 8.400 zakken per uur, de zakken boven en onder te plakken, met aanpassing van vullingsvalves.

Het Multisac-kompleks werd op zaterdag 14 oktober door de heer Ridder P. van Outryve d'Ydewalle, gouverneur van West-Vlaanderen en Voorzitter W.E.R., plechtig geopend en de nieuwe machine werd in gang gezet. Een selekt publiek was hierbij aanwezig.

De Heer G. Maes verwelkomde de aanwezigen en de heer F. Danneels verstrekte technische toelichting. De Heer Gouverneur wenste de bedrijfsleiding alle verder heil toe.

De Heren H. Smisjaert, G. Declercq en J. Pattyn vertegenwoordigden de W.E.R. op deze plechtigheid.

UNION COTONNIERE NEEMT UITBREIDING TE BRUGGE

Tijdens een recent bezoek van de parlementaire kommissie van Economische Zaken en Energie aan gevestigde bedrijven aan het Nijverheidsdok te Brugge, heeft de heer P. Hebbelynck van de Union Cotonnière verklaard dat de directie van deze maatschappij plannen koesterde om het bedrijf te Brugge uit te breiden. De U.C.O. beschikt in de Vlaamse provincies reeds over 17 fabrieken. De fabriek te Brugge beslaat momenteel 18.000 m², terwijl de oppervlakte van het terrein in het geheel 7 ha groot is. Op heden werken te Brugge meer dan 300 arbeiders.

Volgend jaar zal er langs de kant van de weverij een gebouw opge-

trokken worden van 190 m lang en 40 m breed. De uitbreiding van het kompleks zal vanzelfsprekend tevens een verhoging van de tewerkstelling met zich meebrengen.

NIEUWE MEUBELFABRIEK TE JABBEKE

Te Jabbeke werd op zaterdag 9 september de nieuwe meubelfabriek van de heer Jonckheere geopend. Dit bedrijf dat over dertig jaren zijn aktiviteit begon, beschikt thans over drie ateliers, een grote toonzaal en een nieuwe fabriek.

Het meubelbedrijf is gespecialiseerd in de produktie van kunstmeubelen, bijzonder deze welke met beeldhouwwerk worden versierd. Het snijwerk zal nu nog verder uitgevoerd worden in de oude ateliers, maar een ruim fabrieksgebouw van 3.000 m² werd gebouwd op de grens van Jabbeke en Snellegem. Ruim 80 personen zullen er werk vinden. Deze modernisering zal een hogere produktie toestaan.

UITBREIDING GEBOUWEN C.B.R.T. BRUGGE

Op 2 november jl. ging te Brugge de officiële opening door van de nieuwe bedrijfsgebouwen van de Belgische Radio- en Televisiefabriek (C.B.R.T.). De uitbreiding van de gebouwen belooft 10.000 m², terwijl de tewerkstelling toenam van 830 op 1 januari 1961 tot 1.100 op einde oktober 1961.

Op de plechtige in gebruikname werd namens de overheid het woord gevoerd door dhr. A. Spinoy, Minister van Economische Zaken, Ridder P. van Outryve d'Ydewalle, Gouverneur, en dhr. P. Vandamme, burgemeester te Brugge.

KORDEKOR P.V.B.A. KORTRIJKS DEKORATIEBEDRIJF

De firma Kordekor, in 1955 gesticht, groeide uit een klein schilder-hangerbedrijf uit Menen en is gespecialiseerd in binnenuitversiering, hoofdzakelijk wat schilderwerk, vloerbekleding en muurbekleding betreft; specialiteit van muurbekleding uit plastische stoffen, plastic muurtegels, mozaïk, plasticbepkleding met linnen rug voor muren, meubels, enz. In 1959 werd een bijhuis geopend in het centrum van de stad Kortrijk.

Op 15-3-61 stichtte men een nieuwe afdeling (Dekorol) die uitsluitend de groothandel beoogt, import en export van vloerbekleding vanaf de cement-onderlaag z.g. chape vocht- en geluidisolatie met alle zachte bekleding tot de eenvoudige balatum en het voltapijt.

Reeds is dit familiaal werkhuis uit-
gegroeid tot een middelgrootbedrijf
met 40 arbeiders.

N.V. VERENIGDE SPINNERIJEN EN WEVERIJEN CLEPPE & CLAERBOUT UIT HEULE IN EXPANSIE

In dit dynamisch bedrijf is het ex-
pansieprogramma 1961-63 aangevat
welke de uitvoering voorziet van een
investeringsplan van nagenoeg 100
miljoen frank. Hier wordt de pro-
duktiekapaciteit van 12.250.000 m2
op 18.800.000 m2 per jaar gebracht,
dit steeds in de produkten waarin
de firma gespecialiseerd is, nl. ka-
toenen weefsels met hogere trek-
kracht voor werk- en sportkledij.

De bestellingen voor dit investerings-
plan werden in belangrijke mate in
West-Vlaanderen geplaatst, nl.:

- 210 weefautomaten, waar 72 reeds
geleverd door de N.V. Picanol te
Ieper.
- 10.000 m2 gebouwen, waardoor
de totale bebouwde opp. 33.000
m2 zal bedragen. De helft ervan
is reeds toegewezen aan de Gebr.
Volon, aannemers te Heule, de an-
dere helft wordt binnen enkele
weken aanbesteed. Zoals voor de
bestaande gebouwen is het ont-
werp van het Studiebureau Statik
te Kortrijk en wordt gebruik ge-
maakt van voorgespannen beton-
elementen van de Fa Structo te
Brugge.

Verder worden ook de gehele spinne-
rij, de voorbereiding weverij en de
klimatisering uitgebreid, o.m. door
konstruktoren uit Gent en Aalst.

Voorzien wordt dat de tewerkstelling
zal stijgen van 530 tot ongeveer 650
arbeidskrachten.

EEN NIEUWE ELEKTRISCHE HOOGSPANNINGSPOST TE PITTEM

Door de Société Intercommunale Bel-
ge d'Electricité, de Regionale Inter-
communale Elektriciteitsmaatschappij
voor West-België «Interwest» en
de maatschappij Gas en Elektriciteit
van West-België «EWB», werd te
Pittem een nieuwe elektrische hoog-
spanningspost 70.000/10.000 V. ge-
bouwd.

De bouw van deze uiterst belangrijke
inrichting werd beslist om enerzijds
het hoofd te kunnen bieden aan de
steeds groeiende energie-behoefte
van de streek Ardooeie - Egem - Kools-
kamp - Pittem en Tielt en anderzijds
om deze streek toe te laten een
belangrijke rol te vervullen in de
economische expansie van West-
Vlaanderen.

De post van Pittem zelf bevat onder
meer een transformator die de span-
ning van 70.000 op 10.000 V. ver-
laagt en die voorzien is van een
spanningsregelaar die toelaat de
spanning onder belasting en volledig
automatisch, in functie van de be-
lastingsschommelingen te regelen.

De bouw van de post werd zodanig
opgevat dat nog nieuwe apparatuur
later kan bijgeplaatst worden, zo-
danig dat de toekomst gerust mag
afgewart worden.

De post van Pittem zal binnen af-
zienbare tijd bediend en gekontrol-
leerd worden vanaf het telekontrol-
centrum van Kortrijk.

Deze uiterst belangrijke inrichting
werd op donderdag 27 juli plechtig
in dienst gesteld in aanwezigheid
van de vertegenwoordigers van de
openbare besturen, de burgerlijke
personaliteiten en de afgevaardigden
der elektriciteitsmaatschappijen.

INDUSTRIETERREIN HEULE-KUURNE

Voor de ontsluiting van deze nijver-
heidszone is de aanleg van de Indu-
striële Ringlaan van overwegend be-
lang; op heden is de beslissing ge-
nomen waardoor deze Ringlaan als
een Rijksweg wordt aanschouwd.

De verwerving van de gronden gaat
geleidelijk vooruit.

Een eerste perceel grond van onge-
veer ½ ha werd verkocht aan de
firma Gijs p.v.b.a. uit Kortrijk, met
het oog op de vestiging van een
herenkonfektiebedrijf.

INDUSTRIETERREIN GULLEGEM-MORSELE

De eerste fase van de verwerving
van de gronden is voltooid. «Leie-

dal» is op dit ogenblik eigenaar van
bijna 40 ha. Wanneer de nieuwe baan
zal aangelegd zijn, zal er onmiddel-
lijk investeringsmogelijkheid zijn
voor een tiental ondernemingen.

De aanbesteding van deze nieuwe
ontsluitingsbaan, die de naam van
«Nijverheidslaan» zal dragen, had
plaats op 4 juni jl. Op 1 oktober
werden de werken aangevat. Zij moe-
ten worden beëindigd binnen de 80
werkdagen.

De in aanbouw zijnde fabriek van de
firma Monetex nadert zeer snel haar
voltooiing.

BEZOEK VAN DUIITSE JOURNALISTEN

Op woensdag 18 oktober bracht een
groep Duitse journalisten, vergezeld
van de Heer A. De Buck, perschef bij
het Ministerie van Buitenlandse Za-
ken, een bezoek aan het nijverheids-
dok te Brugge en aan de haven van
Zeebrugge onder leiding van de He-
ren J. Pattyn en M. Zwaenepoel van
de W.E.R. Dit bezoek situeerde zich
in het kader van een rondrit door-
heen het land, georganiseerd door
de persdienst van het Ministerie van
Buitenlandse Zaken.

BEZOEK VAN FRANSE JOURNALISTEN AAN WEST-VLAANDEREN

In het kader van een studiereis van
dinsdag 3 tot zaterdag 7 oktober,
voor Franse journalisten, georgani-
seerd op initiatief van de Economi-
sche Raad voor Vlaanderen, werd op
dinsdag 3 oktober een bezoek ge-
bracht aan West-Vlaanderen.

Het bezoek aan West-Vlaanderen
werd georganiseerd door de West-
vlaamse Economische Raad. 's Morn-
gens werd een bezoek gebracht aan
de N.V. Kortrijkse Kunstwerkstede
De Coene waar aan de Franse jour-
nalisten alsmede aan industriële ver-
tegenwoordigers uit diverse takken
een lunch werd aangeboden.

's Namiddags werd een bezoek ge-
bracht aan de ontwikkelingsbieden
van West-Vlaanderen waaronder spe-
ciaal het Brugse nijverheidsdok te
vermelden is. 's Avonds werd in het
Kursaal te Oostende, onder voorzit-
terschap van Ridder P. van Outryve
d'Ydewalle, Gouverneur van West-
Vlaanderen en Voorzitter West-
vlaamse Economische Raad, aan de
Franse journalisten een diner aan-
geboden.

Op woensdagvoormiddag 4 oktober
bracht de groep een bezoek aan de
haveninstallaties te Zeebrugge.

Zicht in de hoogspanningspost te Pittem.



NEDERLANDSE JOURNALISTEN BEZOEKEN WEST-VLAANDEREN

In het kader van een zesdaags bezoek aan ons land en aan Luxemburg hebben een vijftiental Nederlandse journalisten ook de provincie West-Vlaanderen bezocht. De reis werd ingericht door het Benelux-komitee en werd meegemaakt door de redakteurs Buitenland en Economie van de voornaamste Nederlandse persorganen.

De groep werd op donderdag 23 november te Brugge op het stadhuis ontvangen waar zij werden verwelkomd door de heer Burgemeester P. Van Damme. De heer O. Vanneste stelde hen na een uiteenzetting over de Westvlaamse economie een uitvoerige dokumentatie ter beschikking. Onder leiding van de heer Burgemeester werd ook een bezoek gebracht aan de industriële verwezenlijkingen op het Brugse Nijverheidsdok; de heer Zwaenepoel van het W.E.S. begeleidde de journalisten bij hun bezoek aan de haven van Zeebrugge.

's Avonds was het gezelschap te gast te Knokke, alwaar het woord werd gevoerd door Ridder P. van Outryve d'Ydewalle, Gouverneur, en door de heer Lippens, burgemeester van Knokke.

WESTTOERISME ONTVANGT

Tijdens de afgelopen weken werden door Westtoerisme verscheidene ontvangsten gehouden op het Provinciaal Hof te Brugge.

Op 30 september te 12.30 uur werden de deelnemers aan het Europa-Afrika-colloquium, dat doorging te Brugge, ontvangen.

Op 11 oktober, te 18.30 uur, waren de personaliteiten uit Noord-Frankrijk te gast. Het waren vooral gekende figuren uit de handels- en industriemiddens.

Zaterdag 14 oktober te 17 uur volgde dan een receptie van de deelnemers aan het Internationaal Colloquium voor Europees Recht, die ter gelegenheid van een uitstap naar Brugge door de Heer Gouverneur ontvangen werden.

Donderdag 9 november, te 19 uur, werden een 25-tal « Branch-Managers » van het belangrijk Brits reisagentschap « Sir Henry Lunn » in de balkonzal ontvangen. Dit ter gelegenheid van hun studiedagen te Oostende. Het was de eerste maal dat een Brits reisagentschap een werkvergadering van de directeuren van zijn filialen hield in het buitenland. Op initiatief van de Heer Van Moerkerke, uit Oostende, gebeurde dit in de « Koningin der Badsteden »

en bij deze gelegenheid werden zij door Westtoerisme ontvangen op het Provinciaal Hof.

De woordvoerder van dit gezelschap deelde mede dat de vooruitzichten van het Brits toerisme naar ons land zeer gunstig zijn en dat het aantal Britse bezoekers toekomend jaar aanzienlijk zal toenemen.

DEEL VAN W.E.S.-PUBLIKATIE OVER ZEEVISSERIJ IN EUROMARKT EN VRIJHANDELSZONE-VERBAND GEPUBLICEERD IN HET ITALIAANS

Zoëven is in Italië een brochure van 32 bladzijden van de pers gekomen, handelend over de zeevisserij in de Beneluxlanden en in de Euromarkt. De brochure, onder de titel « La Pesca del Benelux ed il Mercato Comune Europeo » is van de hand van de heer O. Vanneste, directeur van het Westvlaams Economisch Studiebureau in samenwerking met de heer P. Hovart, oud wetenschappelijk medewerker van het W.E.S. en thans sekretaris van de Bedrijfsraad voor de Zeevisserij.

Deze bijdrage werd oorspronkelijk opgemaakt voor het vaktijdschrift « Rivista Tecnico Giuridica della Pesca » op verzoek van de uitgeverij La Tribuna Piacenza en gepubliceerd in het tijdschrift en als afzonderlijke brochure.

TE WATERLATING VAN SCHIP VAN 1.250 TON TE OOSTKAMP

Op donderdag 5 oktober werd te Oostkamp op de « Westvlaamse Scheepswerven » het vertrek genoteerd van het binnenvaarttankschip « Alancy I » van de Gentse Rederij Verstichel. Het schip meet 80 m lengte, is 8 breed en heeft een laadvermogen van 1.280 ton. Dit is het grootste binnenvaartuig dat tot nog toe op de sectie Brugge-Gent van het kanaal Gent - Oostende heeft gevaren.

Wegens het onvoldoende gabariet van het kanaal (wij verwijzen in dit verband naar het artikel over het kanaal Oostende - Gent dat verschenen is in ons nummer 3, tweede jaargang) is het voornamelijk onmogelijk schepen van dergelijke tonmaat in geladen toestand door het kanaal te laten varen. Schepen van dergelijke lengte kunnen evenmin op eigen kracht door het kanaal varen wegens de te scherpe bochten.

Gezien het belangrijk trafiek op het kanaal Oostende-Brugge-Gent en de verwachte stijging van het petroleum-

vervoer vanuit Zeebrugge, is de aanpassing van dit kanaal voor schepen van 2.000 ton dringend noodzakelijk.

KAMER VAN KOOPHANDEL TE VEURNE BESTAAT 60 JAAR

Op 7 oktober greep te Veurne een plechtigheid plaats ter gelegenheid van de 60e verjaring van de Kamer van Koophandel. Op deze plechtigheid werd een toespraak gehouden door dhr. A. Dequae, Minister van Financiën.

OPENING VAN SUPERMARKT TE BRUGGE

Op vrijdag 8 september had — in aanwezigheid van de heer Gouverneur van de provincie en talrijke genodigden uit alle geledingen van het sociaal-economisch leven — de opening plaats van een supermarkt « Super Bazars » te Brugge. In zijn toespraak wees een van de beheerders op de motivering van de beslissing tot oprichting van een supermarkt te Brugge; hierbij werd door spreker onder meer verwezen naar het gepubliceerde rapport van het Westvlaams Economisch Studiecentrum « Het Arrondissement Brugge », waarin een analyse wordt gegeven van de groei en de toekomstmogelijkheden van het Brugge.

LIMBURGSE EKONOMISCHE RAAD BESTAAT 10 JAAR

Te Hasselt werd op 21 oktober het 10-jarig bestaan gevierd van de Limburgse Economische Raad.

Ter dezer gelegenheid werd een overzicht gegeven over de werking van de L.E.R.

De W.E.R. houdt eraan de L.E.R. geluk te wensen voor de krachtige aanpak en de bekomen resultaten ter bevordering van de Limburgse economie.

De Westvlaamse Economische Raad was op deze zitting vertegenwoordigd door dhr. O. Vanneste, directeur W.E.S.

E.R.V.- MEDEDELINGEN 1961 NR. 3

In het editoriaal bespreekt de heer L. Claes, algemeen sekretaris van de E.R.V., de aktie van de Economische Raad voor Vlaanderen wat betreft het bekend maken van Vlaanderen in het buitenland. Door bezoeken van buitenlandse journalisten, publikatie van de Courrier Economique Flamand, recepties voor buitenlandse bedrijfsleiders e.d., wordt Vlaanderen in het buitenland « op de kaart gebracht ».

In het raam van deze aktie werd door dhr. M. Naessens in juni jl., ter gelegenheid van een informatie-bijeenkomst te Den Haag, het thema « Investerings voor Nederland in Vlaanderen » ontwikkeld. De tekst van deze voordracht wordt integraal gepubliceerd in het nr. 3 van de E.R.V.-mededelingen.

In « De Gouverneurs aan het Woord » wordt in het kort de inhoud van de diverse voordrachten van de heren Gouverneurs van de Vlaamse provincies, bij gelegenheid van de opening van de provinciale zitting, naar voor gebracht.

Door dhr. P. Lemoine wordt in « Loonpeil en Werkloospeil in het perspectief van de regionale economische groei » een analyse gemaakt van de regionale loonverschillen en worden de loongegevens vervolgens in verband gebracht met de regionale spreiding der werkloosheid.

De rubriek « Uit het leven en de werking van de E.R.V. » besteedt vooral aandacht aan de weerklank die een vijfdaags bezoek van Franse journalisten aan het Vlaamse land mocht vinden in de Franse pers.

Onder de titel « De Uitbouw van het universitair onderwijs » worden enkele kanttekeningen gepubliceerd bij het Verslag van de Nationale Raad voor Wetenschapsbeleid.

Het nummer wordt besloten met een bespreking van twee recente publikaties op het vlak van het regionaal-economisch onderzoek, in casu over het arrondissement Brugge en over het arrondissement Mechelen.

WESTTOERISME OP INTERNATIONALE JAARBEURS DER VLAANDEREN TE GENT

Voor de derde maal nam Westtoerisme weer deel aan de Internationale Jaarbeurs der Vlaanderen te Gent, die dit jaar doorging van 9 tot 24 september.

De Provinciale Vereniging voor Toerisme van West-Vlaanderen wilde deze belangrijke manifestatie opnieuw benutten om de aandacht te vestigen op de vele toeristische mogelijkheden van onze Zeegouw en speciaal op de snelle evolutie van het bloeiend wintertoerisme aan onze kust. Aldus was West-Vlaanderen, waar het toerisme een der belangrijkste nijverheden is, nogmaals flink vertegenwoordigd op deze grote Jaarbeurs te Gent, welke een gevestigde faam verworven heeft.

Juist vóór de ingang tot de grote tentoonstellingshalle werd een brede stand opgezet welke een aantrekkelijk panorama toonde van mooie gezichten uit de kuststreek en de Westvlaamse kunststeden.

Ook de vele ontspanningsmogelijkhe-

den en de gastronomische geneugten van onze kustgouw werden niet vergeten en speciaal werd de nadruk gelegd op de toeristische mogelijkheden in de wintertijd.

Naar aanleiding van deze deelneming werd op dinsdag 12 september een « Westvlaamse dag » gehouden op de Jaarbeurs, welke de aanwezigheid van Westtoerisme nog beter in het daglicht stelde.

Bij deze gelegenheid trad de gekende folkloristische groep van Heist « De Heistse Klakkertjes » tweemaal op.

Te 17 uur had de officiële opening plaats van de stand van Westtoerisme door Ridder P. van Outryve d'Ydewalle, Gouverneur der Provincie en voorzitter van Westtoerisme, waarna een ontvangst gehouden werd in het teken van de schaaldieren.

PROVINCIALE VERGADERING VAN DIENSTHOOFDEN VOOR TOERISME

Op initiatief van Westtoerisme werd op woensdag 20 september jl. in het Provinciaal Hof te Brugge een vergadering belegd van de diensthoofden der toeristische centra van West-Vlaanderen.

Vrijwel alle badplaatsen, alsmede de verscheidene kunststeden van West-Vlaanderen waren er vertegenwoordigd door het diensthoofd of de ambtenaar welke het toerisme in zijn bevoegdheid heeft.

Deze bijeenkomst — de eerste in haar soort — werd ingeleid door Ridder P. van Outryve d'Ydewalle, Gouverneur en Voorzitter van Westtoerisme, en voorgezeten door de Heer H. Smislaert, Gedeputeerde van West-Vlaanderen en Eerste Ondervoorzitter van Westtoerisme.

In zijn inleiding stelde de Gouverneur de nieuwe adviseur van Westtoerisme voor en wees op het opzet van deze bijeenkomst. Wij wensen, zo zei hij, een nog nauwere samenwerking van alle toeristische centra van onze gouv. Persoonlijke kontakten onder de diensthoofden voor toerisme onderling en tussen hen en Westtoerisme kunnen daartoe in hoge mate bijdragen. Hij nodigde hen hierbij uit voorstellen en suggesties te doen welke ter zake nuttig kunnen zijn.

Ook de Heer Smislaert betoogde het belang en de noodzakelijkheid van een nauw contact met alle toeristische leiders in de Provincie, welke jaar in jaar uit toeristische problemen te behandelen hebben en die de belangen, noden en wensen van de respektievelijke centra beter dan wie ook kennen.

Hierop had een langdurige en uit-

voerige bespreking plaats waaraan alle diensthoofden deelnamen.

TOERISTISCH ADVISEUR WESTTOERISME

De Heer Dries Van Damme, die tot voor kort toeristisch adviseur was bij Westtoerisme, de Provinciale Westvlaamse Vereniging voor toerisme, heeft uit deze functie ontslag genomen. Dit ontslag ging in op 1 augustus 1961.

Hij werd opgevolgd door de Heer Filip Geysen, uit Oostende.

VERENIGING DER TECHNISCHE INGENIEURS OOSTENDE

Op 14 oktober 1961 hield de Vereniging der Technische Ingenieurs van Oostende haar Lustrumfeest.

Tijdens een academische zitting in het stadhuis van Oostende hield de heer M. Wollecamp, adviseur bij het Kabinet van de heer Minister van Financiën, in vervanging van de heer Minister Dequae, een feestrede over « Technische evolutie en Financieringsbehoeften ».

Het Kollege van Burgemeester en Schepenen van Oostende ontving daarna de jubilerende vereniging. 's Namiddags was er tevens een geleid bezoek aan de laboratoria en nieuwe gebouwen van de Bijzondere School voor Technische Ingenieurs van Oostende.

Ridder P. van Outryve d'Ydewalle, gouverneur, Mgr. De Smedt, bisschop van Brugge, Mgr. Van Gheluwe, bestendig afgevaardigde Smislaert, de hh. Burgemeester en Schepenen van Oostende en talrijke parlementairen, industriëlen en Z. E. H. I. Maes en leraars waren op de academische zitting aanwezig. Dhr. J. Pattyn, economisch adviseur W.E.S., vertegenwoordigde de Westvlaamse Economische Raad.

WESTVLAAMSE PAARDENFOKKERS AAN DE EER

Op de jongste nationale prijskamp van het Belgisch trekpaard werd het nationaal kampioenschap van de merries en van de hengsten aan Westvlaamse fokkers toegekend.

Het kampioenschap van de merries werd toegewezen aan NINON DE FORESTAILLE, toebehorende aan Albert De Baene uit St.-Pieters (Brugge) en Victor Beguin te Ramskapelle.

Het kampioenschap van de hengsten werd geschonken aan BIJOU DU BOIS, toebehorende aan Marcel Van Hollebeke uit Sart-Dames-Avelines en

Urbain Vandemeulebroecke, burge-meester te Bellegem.

PROVINCIALE DAHLIAPROEFTUIN

De dahliaselektie « Morgendauw » opgeplant in de provinciale dahlia-proeftuin te Jabbeke door de firma LOMBAERT uit Moere, werd door de provinciale jury als kampioendahlia 1961 uitgeroepen.

PROVINCIALE PAARDENWEDSTRIJD TE OOSTENDE

De jaarlijkse provinciale paarden-prijskamp ging op 8 oktober jl. door te Oostende.

Voor deze manifestatie waren 168 paarden ingeschreven. Zowel het aantal dieren als de kwaliteit ervan en de publieke belangstelling waren groter dan gewoonlijk.

Het provinciaal kampioenschap voor hengsten werd toegekend aan NERON DE ST.-PIETERS, toebehorende aan de Gebr. Simoens uit Stalhille en Zevekote. Het provinciaal kampioenschap voor merries werd toegewezen aan ELZA d'ECKHOUTTE, toebehorende aan G. Dendooven uit Zuienkerke.

RUILVERKAVELINGEN IN WEST-VLAANDEREN

Krachtens een K.B. van 12 september 1961 zal worden overgegaan tot de ruilverkaveling van een geheel van landeigendommen gelegen op het grondgebied van de gemeenten Leffinge, Slijpe en Snaaskerke, evenals van een ander blok gelegen op het grondgebied van de gemeenten Wilskerke, Slijpe en Leffinge.

De Komitees belast met het verwezenlijken van beide ontwerpen werden in het Belgisch Staatsblad van 29 september gepubliceerd.

Beide ruilverkavelingsprojecten hebben respectievelijk betrekking op 1.999 hektaren en 1.088 hektaren landbouwgrond.

Dit is na Westkapelle (718 ha), Wingene (2.370 ha) en Vlamertinge (2.046 ha) het vierde projekt tot ruilverkaveling dat in het stadium van uitvoering verkeert. Andere ruilverkavelingen in West-Vlaanderen worden ontworpen, aangevraagd of zijn in onderzoek te Zevekote, te Kortemark en een deel van Hooglede (1.800 ha), en een deel van Gits (650 ha).

Met het ruilverkavelingsobjekt onder de benaming Leffinge-Wilskerke ligt de bedoeling voor de sanering van een groot gebied, dat in de toekomst met Kortemark, Hooglede en Zevekote zou kunnen aansluiten voor uitbreiding naar de binnen-provincie.

De Westvlaamse Economische Raad

ontving financiële steun van volgende gemeenten

Arrondissement BRUGGE

Aartrijke	Jabbeke	Sint-Andries
Assebroek	Knokke	Sint-Kruis
Beernem	Lissewege	Sint-Michiels
Blankenberge	Loppem	Torhout
Brugge	Meetkerke	Waardamme
Damme	Oedelem	Wenduine
Dudzele	Oostkamp	Zedelgem
Heist-a.-Zee	Sijsele	Zuienkerke

Arrondissement OOSTENDE

Eernegem	Middelkerke	Vlissegem
Gistel	Oostende	Westende
Ichtegem	Oudenburg	Zande
Leffinge	Slijpe	
Lombardsijde	Stene	

Arrondissement IEPER

Dikkebus	Oostvleteren	Westvleteren
Elverdinge	Passendale	Wijtschate
Geluwe	Poperinge	Woesten
Ieper	Proven	Zillebeke
Kemmel	Roesbrugge-Haringe	Zonnebeke
Langemark	Sint-Jan	
Loker	Vlamertinge	
Nieuwkerke	Watou	

Arrondissement TIELT

Aarsele	Ooigem	Tielt
Meulebeke	Ruiselode	Wielsbeke
Oeselgem	Sint-Baafs-Vijve	

Arrondissement KORTRIJK

Aalbeke	Heestert	Moen
Avelgem	Heule	Moeskroen
Bellegem	Hulste	Moorsele
Beveren-Leie	Ingoogem	Outryve
Bissegem	Kerkhove	Spire
Deerlijk	Kortrijk	St.-Eloois-Vijve
Desselgem	Kuurne	Waregem
Dottenijs	Lauwe	Wevelgem
Gullegem	Lendelede	Zwevegem
Harelbeke	Menen	

Arrondissement DIKSUIDE

Diksmuide	Klerken	Oostkerke (Diksm.)
Esen	Kortemark	Reninge
Handzame	Lampernisse	Sint-Jacobskapelle
Houthulst	Leke	Zarren
Kaaskerke	Lo	

Arrondissement ROESSELARE

Ardoois	Izegem	Rumbeke
Beveren	Kachtem	St.-Eloois-Winkel
Dadizele	Ledegem	Staden
Emelgem	Lichtervelde	Westrozebeke
Ingelmunster	Roeselare	

Arrondissement VEURNE

Adinkerke	Houtem (Veurne)	St.-Joris-a.-IJzer
Alveringem	Koksijde	Sint-Rijkers
Beveren	Leisele	Veurne
De Moeren	Nieuwpoort	Wulpen
De Panne	Ramskapelle	Zoutenaai