

WEST-VLAANDEREN WERKT...

ONTWIKKELINGSPLAN WESTHOEK

Op 9 maart jl. besliste het Ministerieel Comité voor Economische Expansie en Streekontwikkeling een ontwikkelingsplan voor de Westhoek te laten opstellen.

De Raad van Beheer van de W.E.R. heeft in een schrijven aan dhr. Eerste Minister en dhr. Minister van Economische Zaken zijn dank betuigd voor de genomen beslissing. Sinds jaren werd trouwens door de W.E.R. aangedrongen om via een bijzondere inspanning nieuw leven in de Westhoek te brengen. De Raad van Beheer heeft aan dhr. Minister van Economische Zaken zijn volledige medewerking toegezegd teneinde in een korte tijdspanne tot gunstige resultaten voor het betrokken gewest te komen.

GISTEL

Op dinsdag 24-4-62 werd in het gemeentehuis te Gistel een contactvergadering gehouden tussen het College van Burgemeester en Schepenen, voorgezeten door de heer Ronse, burgemeester, en het Westvlaams Economisch Studiebureau, vertegenwoordigd door de heer O. Vanneste, Directeur, en de heer Ir. J.M.L. Demeyere.

Er werd van gedachten gewisseld over verscheidene gronden, vatbaar voor industriële vestiging. Na een bezoek aan voormelde gronden werd de bespreking voortgezet en het bestgeschikt terrein nader omschreven.

GULLEGEM-MOORSELE

— « Monetex-Imper »

Op maandag 7 mei ging de officiële inhuuldiging door van het nieuw gebouwencomplex van de firma « Monetex-Imper », gelegen Nijverheidslaan te Gullegem op het industrieterrein te Gullegem-Moorsele, ingericht door de Interkommunale Leiedal.

De officiële plechtigheid ging door in aanwezigheid van dhr. T. Lefèvre, Eerste Minister en dhr. A. De Clerck, Minister van de Middenstand.

Monetex-Imper is een nieuw initiatief van de bekende firma Neiryck-Holvoet te Lendeledede, die in de schoot van haar bedrijf verschillende departementen heeft geschapen.

In de nieuwe fabrieken zullen volgens de nieuwste industriële methode regenmantels worden gemaakt die vooral naar de omliggende Euromarklanden zullen worden uitgevoerd. Op dit ogenblik werken in het nieuw atelier 30 arbeidskrachten; er wordt een tewerkstelling beoogd van 250 personen wanneer de onderneming op volle capaciteit zal werken.

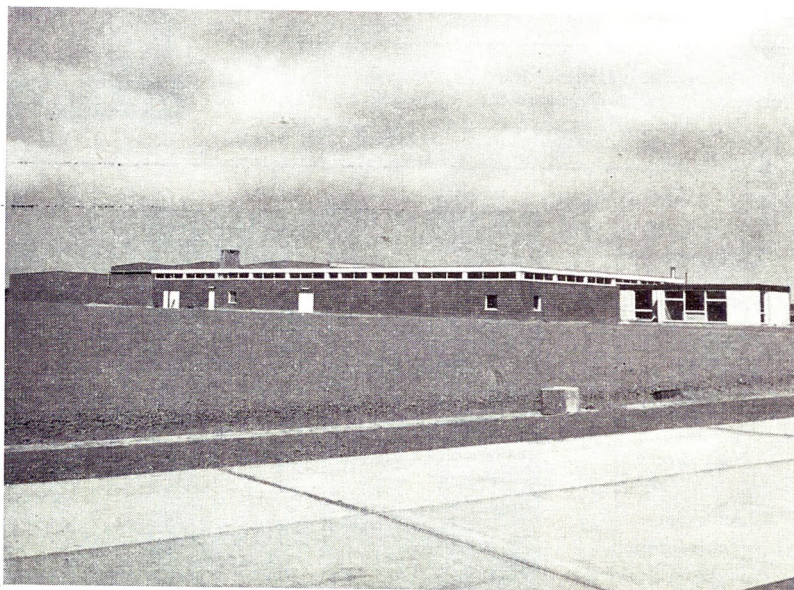

Fabrieksgebouw Monetex-Imper, Gullegem.

— Werkhuizen L. V. D.

Op maandag 7 mei werd op het industrieterrein Gullegem-Moorsele eveneens een plechtigheid georganiseerd door de firma L.V.D., welke in 1960 een fabrieksgebouw oprichtte dat als eerste initiatief op het toekomstig industrieterrein kon worden beschouwd.

Deze firma is gespecialiseerd in de produktie van allerhande types van persen, terwijl tevens de seriepro-

duktie van diverse types machines beoogd wordt. De bebouwde oppervlakte bedraagt thans 6.000 m² en het arbeidspotentieel is gestegen tot 120 arbeiders en 20 bedienden. De bouw van een nieuw atelier werd ondertussen aangevat.

— Aanleg van het industrieterrein

Tijdens het voorbije jaar heeft Leiedal de grondverwingen, onmisbaar om tot de verwezenlijking van

het industrieterrein Gullegem-Moorsele te komen, verder doorgezet, zodat op dit ogenblik ongeveer 31 ha. ter beschikking liggen van de nijverheid.

Op dit ogenblik is, met de voltooiing van de aanleg van de Nijverheidslaan, de eerste fase van de uitrustingswerken in het industrie-terrein Gullegem-Moorsele beëindigd. De Nijverheidslaan is ongeveer 700 meter lang, heeft een totale breedte van 15 meter, en is uitgerust met parkeerstroken, voetpaden en fietspaden. Verder is er riolering, waterleiding, elektriciteit (hoog- en laagspanning) en openbare verlichting.

Door de aanleg van deze nijverheidslaan kunnen een reeks ondernemingen zich onmiddellijk op het industrieterrein vestigen. Langs de ene kant hebben de percelen een diepte van 100 meter en een breedte naar willekeur, terwijl langs de andere kant de diepte ongeveer 150 m. is op een breedte naar behoeven van de nijverheid.

HARELBEKE

Sanering van de Gaverbeek

In een brief van 29 november jl. heeft de heer Minister van Landbouw zijn goedkeuring gegeven aan het ontwerp van sanering der Gaverbeek dat werd opgemaakt door de Provinciale Technische Dienst van West-Vlaanderen. Tevens deelt de heer Minister zijn beslissing mede om de uitvoering der werken voor 60 % van hun kostprijs ten laste van de begroting van Landbouw te laten uitvoeren. De werken worden geraamd op 20 miljoen F. De sanering zal worden bekomen door een ondergrondse koker te bouwen vanaf de Stasegemsteenweg te Harelbeke naar de Leie, waardoor al het water van de Gaverbeek, Plumbeek, Keibeek en Slijbbeek rechtstreeks zal worden afgevoerd naar de Leie.

HERSEAUX

Het Belgisch Staatsblad dd. 23-3-62 publiceerde het Koninklijk Besluit

van 14 februari 1962 waarbij percelen grond, gelegen op het grondgebied van de gemeente Herseaux bestemd worden tot industrieterrein en waarbij het gemeentebestuur van Herseaux machtiging tot onteigening wordt verleend.

In de reeks Westvlaamse gemeenten waarin terreinen als industrieterreinen worden bestemd, is de gemeente Herseaux de veertiende.

IEPER

Algemene Vergadering Economisch en Sociaal Studiecentrum

Op 22 maart jl. hield het Studiecentrum van het arrondissement Ieper zijn jaarvergadering. Nadat dhr. Delahaye, directeur R.V.A., de sociaal-economische evolutie van het arrondissement Ieper in het voorbije jaar had geschetst, hield Ridder P. van Outryve d'Ydewalle, Gouverneur, Algemeen Voorzitter Westvlaamse Economische Raad, een voordracht over het belang van het toerisme. Dhr. Gouverneur wees ondermeer op

Uitrusten

Bouwen

Moderniseren

Uw bedrijfskapitaal aanvullen

stelt een financieringsprobleem voor U

industriëel, handelaar

DE NATIONALE MAATSCHAPPIJ VOOR

KREDIET AAN DE NIJVERHEID



Nieuwe uitbreiding van uw onderneming dank zij de N.M.K.N.

zal U de best passende oplossing voor uw eigen geval bezorgen

- Kredieten op halflange en lange termijn
- Voordeel van de speciale wetten (wetten v. 24.5.59, 17.7.59, 18.7.59)

De termijnrekeningen en rekeningen met opzegging

van 3 maand en 6 maand, de hoogste rentevoeten, geven U de mogelijkheid uw tijdelijk beschikbare gelden te doen renderen.

Algehele veiligheid — Voordelig rendement — Vrij van mobiliënbelasting — Zonder kosten

REGIONALE ZETEL VOOR OOST- EN WEST-VLAANDEREN

GENT : Bisdomplein 5, tel. 25.51.95 & 83

KORTRIJK : iedere maandagnamiddag ten kantore van de Nationale Bank van België te Kortrijk, Doornikstraat 38

BRUGGE : elke eerste en derde donderdagnamiddag van de maand, ten kantore van de Nationale Bank van België te Brugge, St.-Jansstraat 11.

de noodzakelijkheid van het wetenschappelijk bestuderen van het toeristisch verschijnsel en gaf tevens uiting van zijn geloof in de mogelijkheden van het Ieperse op het toeristisch gebied.

MENEN

In uitvoering van de wet van 18 juli 1959, art. 16 werden percelen grond, gelegen op het grondgebied van de stad Menen bestemd tot industrieterrein. Het Belgisch Staatsblad dd. 17-5-62 publiceerde het Koninklijk besluit van 17 april 1962, waarbij aan het stadsbestuur van Menen machtiging tot onteigening wordt verleend.

Menen is een knooppunt van aller-grootste betekenis in het grensarbeidersgebied: aan dit industrieterrein is een uitzonderlijke grote rol toebedacht in de werkverschaffing op eigen bodem aan de grensarbeiders.

TIELT

Spinnerij Seyntex

Op zaterdag 12 mei werd door de stad Tielt en de P.V.B.A. Ets. A. Scynaeve en Zonen te Oostrozebeke een feestelijkheid georganiseerd ter gelegenheid van de ingebruikneming van de nieuwe spinnerij opgericht

op het industrieterrein van de stad Tielt.

Tijdens de openingsplechtigheid werden toespraken gehouden door dhr. J. Baert, Burgemeester van Tielt, die de rol van de Westvlaamse Economische Raad bij deze realisatie belichtte. Ook dhr. H. Smitsaert, Bestendig-Afgevaardigde, nam namens de W.E.R. het woord, alsook dhr. A. Dequae, Minister van Financiën.

Op een oppervlakte van 4.000 m² werd een zeer moderne katoenspinnerij opgericht waar op dat ogenblik een 100-tal mensen werkzaam zijn. De tewerkstelling zal opgedreven worden tot verschillende honderden.

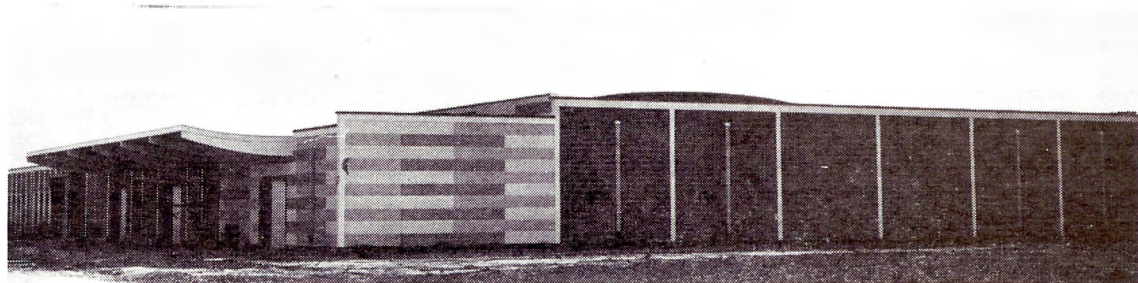

Fabrieksgebouw Seyntex te Tielt.

WAREGEM

In het Belgisch Staatsblad dd. 17-5-62 werd het Koninklijk Besluit van 17 april 1962 gepubliceerd waarbij percelen grond, gelegen op het grondgebied van de stad Waregem bestemd worden tot industrieterrein bij toepassing van de wet van 18 juli 1959 art. 16.

Waregem bezit op dit ogenblik 2 goedgekeurde industrieterreinen.

ZEDELGEM

Werkhuizen L. Claeys

Op donderdag 12 april werd door de Werkhuizen L. Claeys, P.V.B.A., te Zedelgem, de openingsplechtigheid ingericht ter gelegenheid van het in gebruik stellen van een belangrijk nieuw gebouwencomplex waarin hun voornaamste administratieve, commerciële en technische diensten worden gecentraliseerd.

Tijdens de feestelijkheden, onder voorzitterschap van dhr. L. Claeys, werden toespraken gehouden door dhr. G. Demol, algemeen directeur, dhr. J. Boonen, directeur verkoop binnenland en door dhr. A. Dequae, Minister van Financiën.

De zegening van het nieuwe gebouwencomplex geschiedde door Monseigneur J. De Smedt, Bisschop van Brugge en de gedenkplaat werd ont-

huld door dhr. A. Van Acker, Voorzitter Kamer van Volksvertegenwoordigers.

De werkhuizen van deze firma zijn gebouwd op een terrein van 15 Ha waarvan thans 7,50 Ha overdekt zijn.

Deze firma is zowel in binnen- als in buitenland ten zeerste gekend voor zijn maaidorsers.

De arbeidsbezetting evolueerde in deze firma van 200 arbeidskrachten in 1952 tot boven de 1.800 arbeidskrachten begin april 1962.

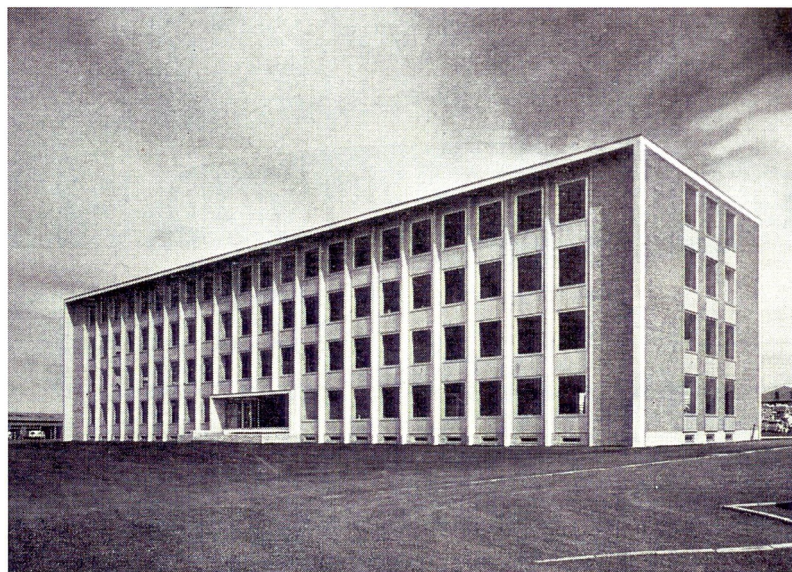

Nieuw administratief gebouwencomplex Leon Claeys PVBA, Zedelgem
(Foto R. Vanroelen)

ZEEBRUGGE

Lijnverbindingen op Amerika en Afrika.

De uitbouw van de haven van Zeebrugge krijgt steeds meer gehalte. Sinds enkele jaren wordt de haven van Zeebrugge regelmatig door grotere lijnschepen aangedaan. Niettemin kon nog maar amper van regelmaat worden gesproken.

Thans heeft een belangrijke Belgische scheepvaartmaatschappij C.M.B. beslist regelmatige vertrekken in te leggen vanuit Zeebrugge naar New-York, Baltimore en Norfolk, evenals naar Lobito, Matadi en Boma.

Dit belangrijk besluit zal ongetwijfeld gunstig worden onthaald door de Westvlaamse firma's met export naar Noord-Amerika en Kongo. Reeds deden de Lukuga en de Lindi Zeebrugge aan; er werd glas, bui-

tenboordmotoren, staaldraad en vlas ingeladen.

Grote bedrijvigheid in de haven

* Het Liberiaanse petroleumtankschip « Steiniger » (45.000 T) is op 30 mei omstreeks het middaguur de haven van Zeebrugge binnengelopen, waar het zonder moeilijkheden heeft aangelegd.

Het schip had 38.000 T brandstof aan boord bestemd voor petroleumreservoirs van de firma Sinclair, op het westelijk schiereilandje in de vaargeul van Zeebrugge.

Toen de « Steiniger » had aangelegd, werd begonnen met het lossen van 10.000 T brandstof aan boord van aken, die dadelijk koers zetten naar Antwerpen en Rotterdam; het overige van de lading werd in de tankinstallaties van Sinclair te Zeebrugge opgeborgen.

Deze aankomst, die als een geslaagde proef wordt beschouwd, werd gevolgd door talrijke personen, o.w. de heer P. Van Damme, burgemeester van Brugge.

* De olietrafiek, die thans te Zeebrugge gestart is, zal voortdurend nieuwe bedrijvigheid aan de haven brengen. Op 1 juni werden officieel de olieopslagplaatsen van Sinclair Oil Corporation in gebruik genomen.

* Op 2 juni liep voor het eerst het groot Hamburgs passagiersschip « Hanseatic » van 30.000 ton de haven binnen. Dit schip behoort tot de Hamburg Atlantik-Linie, die een geregelde dienst verzekert tussen Hamburg en New-York en voortaan geregeld de haven van Zeebrugge zal aandoen. Dit schip is het grootste passagiersschip dat ooit een Belgische haven aandeed.



(Foto R. Vanroelen).

ZWEVEZELE

Het Belgisch Staatsblad dd. 5-5-62 publiceerde het Koninklijk Besluit van 6 april 1962 waarbij percelen grond, gelegen op het grondgebied van de gemeentē Zwevezele, bestemd worden tot industrieterrein, op grond en bij toepassing van de wet van 18 juli 1959 art. 16.

Het gemeentebestuur van Zwevezele is gemachtigd tot onteigening. De gemeente Zwevezele is de vijf-

tiende Westvlaamse gemeente op wiens grondgebied industrieterreinen worden goedgekeurd. Zij is de tiende in de reeks gemeenten die behoren tot het Westvlaams ontwikkelingsgebied.

VOORLICHTING WESTVLAAMSE EKONOMISCHE PROBLEMATIEK

Dhr. O. Vanneste, Directeur W.E.S.: Brugge (10 maart en 8 mei), Ieper (8 maart en 27 mei), Gistel (27

maart), Geluwe (19 april), Oostende (26 mei).

Dhr. J. Pattyn, economisch adviseur :

Warcoing (26 februari), Moorsele (15 april), Kortrijk (26 april en 8 mei), Avelgem (13 mei), Harelbeke (17 mei), Deerlijk (19 mei), Waregem (20 mei).

Dhr. Ir. J.M.L. Demeyere :

Brugge (3 maart, 3 en 27 mei), Zedelgem (7 maart), Moeskroen

(7 april), Innsbrück (12-13-14 april), Kortrijk (14 en 23 mei).

Dhr. M. Zwaenepoel :

Brugge (10 april), Asselbroek (11 april).

Voordracht te Parijs

Op 12 april jl. heeft dhr O. Vanneste, directeur van het Westvlaams Economisch Studiebureau, een voordracht gehouden te Parijs in het kader van de postuniversitaire kursussen.

In het referaat situeerde dhr. O. Vanneste het probleem van een concrete ruimte in de economische wetenschap; in een tweede deel werd een toepassing van de theorie gemaakt op de grensgebieden West-Vlaanderen en Noord-Frankrijk. Dhr. O. Vanneste wees op het feit dat niettegenstaande de omvorming van politieke tot economische grenzen, praktisch alle sociaal-economische contacten zijn blijven doorlopen, zoals o.m. de migratie, de grensarbeid, de seizoenarbeid en het toerisme. Het feit dat deze mobiliteit éénzijdig gericht was en bleef, toont aan hoe sterk de economische uitbouw de menselijke contacten beïnvloedt.

Na het referaat ontstond een discussie waaraan verschillende hogere ambtenaren en professoren deelnamen. Het referaat van dhr. O. Vanneste te Parijs vormde een theoretische en toegepaste cursus in het kader van de cyclus «L'Aménagement planifié de l'espace Européen».

INTERNATIONALE KONFERENTIE OVER WONINGBOUW TE INNSBRUCK

Op 12-13-14 april jl. kongresseerde te Innsbrück (Oostenrijk) de Huisvestingskommissie opgericht in de schoot van de Internationale Unie van de Gezinsorganismen (U.I.O.F.); 13 landen waren vertegenwoordigd. Ir. J.M.L. Demeyere, voorzitter van het Woningfonds van de Bond der kroostrijke Gezinnen in West-Vlaanderen, en gevolmachtigde van ruimtelijke ordening van het Westvlaams Economisch Studiebureau, nam actief deel aan de bespreking van drie belangrijke rapporten over de relatie : gezin/woning.

Beurtelings werd deze relatie onderzocht in economisch verband, in huishoudelijk verband, in bouwkundig verband en eindelijk in verband met de meest doelmatige vorm van overheidswoonsteun aan het gezin. Tijdens de plechtige slotvergadering hebben woordvoerders van de «Huisvestingskommissie U.I.O.F.» en de architectenvereniging «Forschungsgesellschaft für Wohnungsbau», die ook te Innsbrück kon-

gresseerde, het accent gelegd op «die Familiengerechte Wohnung». Na de plechtigheid spraken dr. Liepold en ir. J.M.L. Demeyere voor de Oostenrijkse radioomroep over het belang en de uitslagen van beide kongressen.

TOERISTISCH-EKONOMISCH ONDERZOEK DOOR HET W.E.S.

Het toeristisch-economisch onderzoek staat in ons land nog steeds in een beginstadium. Weliswaar werden gedurende de jongste jaren enkele interessante toeristisch-economische studies ondernomen, doch nimmer werd in ons land, van wetenschappelijke zijde, continu belangstelling betoond voor deze voor België zo belangrijke economische activiteit.

Voor West-Vlaanderen vormt het toerisme een der steunpunten waarop het economisch leven van deze provincie berust. Mede omwille van de ontzettende vlucht dat het toerisme gedurende de jongste jaren aan de Kuststreek heeft genomen en de velerlei problemen die er zich stellen, had de Westvlaamse Economische Raad de bedoeling vanaf dit jaar speciale aandacht te schenken aan deze economische sektor. De Heer Bertrand, Minister van Verkeerswezen, was het met de zienswijze van de W.E.R. eens, en heeft het Westvlaams Economisch Studiebureau belast met de systematische studie van velerlei deelfacetten met praktische inslag.

In de eerste werkfase van het toeristisch-economisch onderzoek zal het W.E.S., naast het doorlopend verzamelen van dokumentatie, drie deelfacetten met praktische inslag bestuderen, te weten (1) Het meten van de toeristische activiteit, (2) Een vergelijkende prijsstudie Kust-Binnenland, (3) Herkomst van de binnenlandse toeristen.

De studieresultaten van deze eerste drie deelfacetten zullen ongetwijfeld nuttige inlichtingen verschaffen voor een doeltreffende voorlichting en een gegronde publiciteitsactie. Het toeristisch-economisch onderzoek steunt op twee pijlers :

1. Verzamelen van dokumentatie, waarvan het merendeel slechts bij wijze van enquête kan worden verkregen.
2. Grondig onderzoek van de verscheidene aktuele deelproblemen.

Een grondig toeristisch-economisch onderzoek moet de basis vormen én voor het oplossen der toeristische problemen én voor een rendementsverhoging van de publiciteitsuitgaven én voor een gezonde verdere uitbouw van de toeristische activiteiten in hun meest diverse vormen.

DE KONFEKTIENIJVERHEID IN WEST-VLAANDEREN

Op donderdag 17 mei jl. kwam de commissie «Konfektienijverheid W.E.S.» in vergadering bijeen. Ze besprak het rapport dat, op grond van een enquête die gehouden werd in 1961 en aansluitend op een vorig rapport dat in 1958 werd gepubliceerd, door het Westvlaams Economisch Studiebureau aan deze bedrijfstak werd gewijd. Het rapport ontleedt de jongste groei van de konfektienijverheid in West-Vlaanderen en besteedt vooral aandacht aan de problemen die zich stellen rond de beroepsvorming van de arbeidskrachten en het contact tussen onderwijs en industrie.

GRENSARBEID

De beperkte werkgroep «grensarbeid» die in de schoot van de gelijknamige commissie werd gevormd in het raam van de werking van de Westvlaamse Economische Raad, kwam in vergadering bijeen op 13 februari en 27 maart jl. De taakstelling van deze beperkte werkgroep omvat (i) het bepalen van het kwantum grensarbeid, (ii) het bepalen van de verwachte terugkeer uit Noord-Frankrijk (of omgekeerd), (iii) het vastleggen van de houding en de motieven van de grensarbeiders t.o.v. tewerkstelling in Frankrijk en in eigen gewest, (iv) het bepalen van de kwaliteit van de eventueel in België op te nemen grensarbeiders. Na bespreking besloot de vergadering tot het houden van een uitgebreide enquête onder de grensarbeiders. Door het Westvlaams Economisch Studiebureau werd een enquêteformulier uitgewerkt. Aan de realisatie van de enquête zal medegewerkt worden door het Ministerie van Tewerkstelling en Arbeid, de gewestelijke bureaus van de Rijksdienst voor Arbeidsvoorziening en de onderscheiden werknemersorganisaties. Voor de verwerking van de resultaten werd de medewerking verkregen van het Nationaal Instituut voor de Statistiek. Begin juni wordt met de enquête gestart.

B.R.T. WEST-VLAANDEREN

In de sociaal-economische rubriek «Vonk van deze dag» werden lezingen gehouden door de heer Guido Declercq :

- 1 maart : Middenstandskrediet;
- 8 maart : Neveneffecten van de industrialisatie;
- 15 maart : De Westhoek;
- 22 maart : De Westhoek 2;
- 29 maart : Landbouwproblemen.

RUIMTELIJKE ORDENING IN NOORD-FRANKRIJK EN WEST-VLAANDEREN

Op 16 mei vergaderden te Brugge in het burelenkomplex van de Westvlaamse Economische Raad, afgevaardigden van de C.L.E.R., onder het voorzitterschap van dhr. J. Paty van het W.E.S.

De vergadering ging door op verzoek van C.E.R.E.S. Bij de talrijke delegatie van C.E.R.E.S., voorgezeten door dhr. Poulet-Matthis, had zich dhr. ir. Rotival gevoegd, die door de Franse Regering belast is met het streekplan van Noord-Frankrijk, gebied gevormd door twee departementen, (3.800.000 inwoners). Dhr. ir. Rotival leidt bovendien belangrijke planningdiensten in de U.S.A., waar hij ook verbonden is aan twee universiteiten. Ir. Rotival kwam kennis nemen met de streekplanstudie en met de globale ontwikkeling van West-Vlaanderen.

Beurtelings werd door dhr. O. Vanneste, directeur van het Westvlaams Economisch Studiebureau en dhr. ir. J.M.L. Demeyere, aan de hand van het kartografisch archief van de survey van West-Vlaanderen, aan de hoge bezoekers alle gewenste informatie verleend.

Dhr. ir. Rotival en zijn staf, hadden veel lof over voor wat door het W.E.S. is verzameld aan studiemateriaal, aan vooruitzichten, en aan verwezenlijkingen. Na studie van de dokumenten ter plaatse greep eveneens een rondrit plaats onder leiding van dhr. O. Vanneste, directeur.

Alle grote ruimtelijke voorzieningen en de infrastructuur beiderzijds de Belgisch-Franse grens kwamen ter sprake.

Dhr. Rotival en het W.E.S. hebben besloten nieuwe contacten in de nabije toekomst op te nemen.

BEZOEK VAN BUITENLANDSE JOURNALISTEN

Op 22 mei heeft de Westvlaamse Economische Raad 12 journalisten, afkomstig uit Amerika, Groot-Brittannië, Zweden, Denemarken en Indië, ontvangen in West-Vlaanderen; zij brachten een bezoek aan ons land op initiatief van het Ministerie van Buitenlandse Zaken.

Te Damme werd door de Westvlaamse Economische Raad een lunch aangeboden waarop het woord werd gevoerd door dhr. H. Smissaert, Bestendig Afgevaardigde — Voorzitter van de Raad van Beheer W.E.R., en dhr. Debray, commercieel directeur Glaverbel. Nadien werd een bezoek gebracht aan de glasfabriek te Zeebrugge.

's Avonds waren de journalisten te gast bij de Kortrijkse tapijtwevers voor een informeel gesprek; de heren Ministers A. Dequae en A. Declercq stonden eveneens de journalisten te woord. De heer L. Meersseman, Directeur van het Nationaal Verbond van Tapijtwevers woonde het gesprek bij.

KONGRES VAN A.C.V. OOSTENDE

Naar aanleiding van het arrondissementeel kongres van het A.C.V. Oostende op 15 april 1962, werd door dhr. J. Van Langenhove, arrondissementssecretaris en beheerder W.E.R., een economisch-sociaal verslag over de arrondissementen Oostende-Veurne-Diksmuide tijdens de periode 1956-1961 voorgedragen.

De studie bespreekt de demografische evolutie, de migratie, de mobiliteit, de tewerkstelling, de werkloosheid en de economische expansie in bovengemelde arrondissementen.

EKONOMISCHE EXPANSIE

Op 11 april jl. werden de erkende provinciale expansiecomitees in studievergadering bijeengeroepen door het Ministerie van Economische Zaken.

WESTVLAAMSE TEXTIELDAGEN TE KORTRIJK

Op 28, 29 en 30 april en 1 mei, werden in de Vrije Technische Scholen te Kortrijk de Westvlaamse Textieldagen georganiseerd onder de hoge bescherming van Ridder P. van Outryve d'Ydewalle, Gouverneur, en onder de auspiciën van de stad Kortrijk.

Dit initiatief beoogde de werkrachten en beroepkiezenden het gegronde vertrouwen te schenken in de textielnijverheid die numeriek de belangrijkste is, alle schakels van de textielnijverheid te bundelen tot een gekoördineerd samenwerken, en West-Vlaanderen internationaal te propageren als een belangrijk Belgisch textiel- en confectiecentrum. Tijdens de academische zitting werd het woord gevoerd door dhr. Albers, namens de Syndikale Kamer der Confectiefabrikanten, dhr. Fruru, namens de Kristelijke Centrale der Textiel- en Kledingbewerkeren van België en dhr. A. Dequae, namens het Textielpatroonsverbond. De academische zitting werd bijgewoond door talrijke politieke personaliteiten, textielpatroons, syndikale afgevaardigden en directeurs van scholen.

VERHOOGDE INVOERRECHTEN OP WOLLEN TAPIJTEN EN GLAS IN DE U.S.A.

Bij monde van Ridder P. van Outryve d'Ydewalle, Gouverneur en Voorzitter van de W.E.R., is de Westvlaamse Economische Raad bij de heer Brasscur, Minister van Buitenlandse Handel en Technische Bijstand en bij dhr. Ambassadeur van de U.S.A. tussengekomen in verband met de beslissing van President Kennedy de invoerrechten op wollen tapijten en glas in de U.S.A. te verhogen.

De Westvlaamse Economische Raad volgt met grote belangstelling de inspanningen van de regering om deze maatregel ongedaan te maken.

E.R.V.-MEDEDELINGEN 1962 - NR 1

In het editoriaal voert dhr. L. Claes, algemeen sekretaris van de E.R.V., een weging door van de voor- en nadelen van de buitenlandse investeringen in ons land.

Door de heer Minister P.W. Segers worden de « economische aspecten van de Landsverdediging » onder ogen genomen.

De toespraken gehouden — bij de overdracht van de voorzittersfunctie — door de heren gouverneurs A. Mariën en R. Declercq, respectievelijk uitredend en huidig voorzitter van de E.R.V., worden gepubliceerd onder de hoofding « Samenwerking in de E.R.V. » en « Nieuwe Taken ».

Onder de titel « De Vlaamse Economie en de E.R.V. in 1961 », verschijnt het jaarverslag van de E.R.V. over het jaar 1961.

In de optiek van de groeiende belangstelling voor de grensgebieden in een ruimer wordende economie ontleedt dhr. O. Vanneste, directeur van het Westvlaams Economisch Studiebureau, de specifieke problemen verbonden aan de grensligging van West-Vlaanderen in een artikel « Problemen en Vooruitzichten van Belgische Grensgebieden ». Na de traditionele rubriek « Uit het leven en de werking van de E.R.V. » volgt een overzicht van de weerklank in de Nederlandse pers van een bezoek aan België van een aantal economische redacteuren van grote Nederlandse dagbladen.

Diverse nieuwsjes over de economie in de Vlaamse gewesten werden gegroepeerd onder de rubriek « Licht en Schaduw ».

Verder wordt een bespreking gewijd aan het « technisch en economisch rapport betreffende het Kempen bekken » dat door een ploeg deskundigen in 1961 werd neergelegd en aan de resultaten van een

studie van Dulbea over de verdeling van het binnenlands produkt per provincie. Tevens wordt een overzicht gegeven van de radiouitzendingen die sinds begin 1962 in de B.R.T. doorgingen in verband met de economische expansie van het Vlaamse land.

Het nummer wordt besloten met een artikel van de hand van dhr. J. Vandewalle over « Streekontwikkeling van Bretagne ».

KREDIETVERLENING

In een bijzondere omzendbrief van februari 1961 heeft dhr. A. De Clerck, Minister van de Middenstand, nieuwe richtlijnen laten geven betreffende de kredietverlening in het kader van de wet van 24 mei 1959. Belangrijk is hierbij aan te stippen dat de kredietmogelijkheden verruimd werden. Aldus komen dienstverleningsbedrijven als hotels, spijshuizen, kindertehuizen, autocaruitbaters, schippers, thans in aanmerking.

Zeer belangrijk is de mogelijkheid die nu geboden wordt aan kleinhandelaars om krediet te bekomen voor het herinrichten, inbegrepen de vergroting van de lokalen die zij gebruiken voor de uitoefening van hun beroep. Tevens komen groothandelaars wiens activiteit er in bestaat de produkten te verpakken, voortaan in aanmerking voor kredietverlening.

FINANTELE BERICHTEN OVER WEST-VLAANDEREN

— Nationale Maatschappij voor Krediet aan de Nijverheid.

Totaal der uitstaande kredieten per 31-12-61 : 37.141 miljoen F. Stijging in 1961 : 13,62 %. Aandeel van West-Vlaanderen in uitstaande kredieten : 7,45 % (einde 1960 : 6,16 %).

— Nationale Kas voor Beroepskrediet.

Totaal der uitstaande kredieten per 31-12-61 : 6.987 miljoen F. Stijging in 1961 : 10 %. Aandeel van West-Vlaanderen in uitstaande kredieten : 19,15 %. (einde 1960 : 18,07 %).

Kredieten in 1961 : 10.045 gevallen voor 2.414 miljoen F.

— B.A.C. — Centrale Depositokas.

Totaal der beheerde gelden per 31-12-61 : 5.071 miljoen F. Stijging in 1961 : 16,63 %.

Aandeel West-Vlaanderen in het totale depositovolume : 15,52 % (einde 1960 : 14,98 %).

— Bank van Roeselare en West-Vlaanderen.

Totale deposito's per 31-12-61 : 2.128 miljoen F. Stijging van 260 miljoen in 1961.

Zakenomzet in 1961 : 60,7 miljard F. Stijging van 7,2 miljard F. of 13,4 %.

NIEUWE TOT HET VERKEER TOEGELATEN MOTORVOERTUIGEN IN HET JAAR 1961

In het Statistisch Bulletin (1961, nr 4) werd de statistiek van de nieuwe tot het verkeer toegelaten mo-

torvoertuigen in het jaar 1961 gepubliceerd.

Hieruit kon worden opgemaakt dat het aantal nieuwe tot het verkeer toegelaten voertuigen in 1961 in West-Vlaanderen en in het Rijk aan volgende rangschikking beantwoordt :

	België	West-Vlaanderen	%
	Absolute cijfers		
Personenauto's	132.199	12.719	9,62
Autobussen en autocars	710	73	10,28
Voertuigen voor goederenvervoer	18.750	2.078	11,08
Traktoren	2.669	322	12,06
Landbouwtraktoren	3.956	545	13,78
Moto's	3.494	259	7,41
Scooters	9.367	853	9,11
Autoscooters	329	42	12,77

STATISTIEK VAN DE MOTORVOERTUIGEN OP 1 AUGUSTUS 1960

In het Statistisch tijdschrift werd onlangs de statistiek van de motorvoertuigen op 1 augustus 1960 gepubliceerd.

De provincie West-Vlaanderen telde aldus op 1 augustus 1960 99.626 autovoertuigen, onderverdeeld in 78.603 personenauto's, 924 autobussen en -cars en 20.099 voertuigen voor goederenvervoer. Op 1 augustus 1956 bedroeg het aantal voertuigen in onze provincie slechts 73.889 eenheden, hetgeen voor deze vier jaar een toename betekende van 25.737 autovoertuigen of 34,8 %. De aangroei van het aantal voertuigen voor het Rijk kende een toename van 35,6 %.

Onderverdeeld naar provincie komt West-Vlaanderen, voor wat de toename betreft tussen 1956 en 1960 slechts op de 6e plaats. Het wordt voorafgegaan door Limburg (+ 47,7 %), Antwerpen (41,1 %), Oost-Vlaanderen (40,3 %), Luxemburg (36,0 %) en Brabant (35,1 %). Luik, Henegouwen en Namen volgen met respectievelijk 31,0, 30,4 en 30,1 %.

Gesplitst naar voertuigenklasse, nam het aantal personenwagens in West-Vlaanderen in de betrokken periode toe met 39,7 %, het aantal autobussen en autocars met 30,7 % en het aantal voertuigen voor goederenvervoer met 18,9 %.

Tenslotte kan er nog op gewezen worden dat West-Vlaanderen op 1 augustus 1960 een aandeel had van 10,7 % in het totaal aantal autovoertuigen van het Rijk.

INTERNATIONALE ROZENTUIN KORTRIJK

Uitslag gratis prijskamp 1961

De gratis prijskamp voor dames, ingericht in 1961 door het Provinciaal Tuinbouwcomité, in de Internatio-

nale Rozentuin voor de Noordzeelanden te Kortrijk, met het doel de door het publiek meest gegeerde rozen te laten aanduiden, gaf volgende uitslag.

Naam van de roos Inzender

1. Super Star Firma Deconinck-Dervaes

2. Liebesglut Alphonse Van Kerckhove

3. Rose Gauyard Delforge

4. Kordes Perfecta Deconinck-Dervaes

5. Amour Ardent Deconinck-Dervaes

Scandale Delforge

7. Tassin Benjamin Coppens

Tilfany Deconinck-Dervaes

9. Joli Madame Deconinck-Dervaes

Mej. Rita Naert uit Kortrijk behaalde de eerste prijs.

SLUITING VAN DE MARKTEN VOOR VARKENS

Met het doel de uitbreiding van de varkenspest tegen te gaan werden bij ministerieel besluit van 1 februari 1962, alle verzamelingen van varkens, markten, jaarmarkten, prijskampen en keuringen inbegrepen, in West-Vlaanderen tot nader order verboden.

AKTIE VOOR BETERE MELKVERZORGING IN 1961

Aan de aktie ter bevordering van de hygiënische melkwaliteit, gevoerd op initiatief van het Provinciaal Comité ter Bevordering van de Afzet van Gezonde Melk werd, per einde 1961, door 22 zuivelfabrieken aktief deelgenomen.

Het aantal melkmonsters dat in 1961 in het kader van deze aktie werd onderzocht bedroeg 180.385. In 1961 werden 47,1 % van de gekontroleerde monsters in de klasse « premiewaardige melk » gerangschikt.

Het Provinciaal Comité wijdde talrijke studies aan het probleem van de verbetering van de hygiënische kwaliteit van de melk. Tevens voerde het een grootscheepse propaganda bij de geïnteresseerde veehouders om hun volledige medewerking op dit stuk te bekomen.

INTERNATIONALE STUDIEDAGEN VOOR LANDELIJKE ELEKTRIFIKATIE TE TIELT

Op initiatief van de interkommunale elektriciteitsmaatschappijen en in samenwerking met centrale, provinciale en lokale organismen en beroepsverenigingen werden van 25 april tot 5 mei te Tielt internationale Studiedagen voor Landelijke Elektrifikatie georganiseerd.

In het kader van deze manifestatie werd een tentoonstelling ingericht over de toepassingen van de elektriciteit en de watervoorziening in de land- en tuinbouwbedrijven. Meerdere studievergaderingen werden gehouden, waarin diverse onderwerpen over het gebruik van de elektriciteit in de landbouw en over de watervoorziening van de landbouwbedrijven werden behandeld.

SCHILDERIJENCYCLUS OVER VLAS AAN WEST-VLAANDEREN GESCHONKEN

De schilderijencyclus « Het Vlas, zijn Teelt en zijn Nijverheid » door Emiel Jacques, omvattende elf doeken, werd door de gemeenteraad van Antwerpen geschonken aan de Provincie West-Vlaanderen.

Na restauratie werden deze schilderijen, vervaardigd door een Westvlaamse schilder, ondergebracht in de lokalen van het Provinciaal Onderzoek- en Voorlichtingscentrum voor Nijverheidsteelten, dat zich speciaal toelegt op de studie van het vlas.

NIEUW CENTRUM VOOR K.I.

Op initiatief van het Comité voor Kunstmatige Inseminatie van West-Vlaanderen, wordt thans, te Loppem, langs de baan Brugge-Torhout, een nieuw gebouwencomplex opgetrokken waarin de laboratoria, de burelen en de boxen voor stieren zullen worden ondergebracht. Het is voorzien dat de gebouwen in het najaar in gebruik zullen worden genomen.

INSTITUUT VOOR VEEZIEKTENBESTRIJDING TE TORHOUT

Het Provinciaal Verbond voor Veeziektenbestrijding van West-Vlaanderen heeft te Torhout gronden aangekocht met het doel aldaar de nodige laboratoria en aanverwante lokalen op te richten voor het opsporen en bestrijden van brucellose en andere veeziekten.

De plannen van dit gebouwencomplex worden thans opgemaakt.

ZELDZAAM JUBILEUM

Op 26 maart 11. werd te Slijpe het 100-jarig lustrum van de befaamde veeprijskamp gevierd. De veeselektie in West-Vlaanderen is dus reeds van oude datum.

Om deze uitzonderlijke gebeurtenis te vieren werd een grootse rundveeprijskamp georganiseerd en aan de organisatie een plechtig karakter gegeven.

FRANSE JOURNALISTEN BEZOEKEN DE KUST

Op uitnodiging van Westtoerisme brachten Franse journalisten, alsmede afgevaardigden van de Radio en de Televisie van Rijsel het weekend van 19 en 20 mei door aan onze kust en bezochten verscheidene badplaatsen.

Dit persweekend werd ingericht met de medewerking van de Toeristische Interkommunale van de Westkust, van de stad Oostende en de Kursaal, van de badsteden Blankenberge en Heist en ook van de stad Ieper. Deze streek en steden werden door de journalisten bezocht.

LIMBURGSE JOURNALISTEN TE GAST

Op initiatief van Westtoerisme brachten de Limburgse beroepsjournalisten, onder de leiding van hun voorzitter, senator Leynen, op zaterdag 26 mei een bezoek aan West-Vlaanderen.

Op het Provinciaal Hof te Brugge werden zij officieel ontvangen door Ridder P. van Outryve d'Ydewalle, Gouverneur der Provincie en Voorzitter van Westtoerisme. Hierna werd hen door Westtoerisme een lunch aangeboden in een inrichting te Damme. In de namiddag brachten zij een bezoek aan de Oostkust en 's avonds waren zij te gast in de Kursaal van Oostende waar zij deelnamen aan een Champagnediner.

FRANSE ARCHEOLOGEN KONGRESSEERDEN TE BRUGGE

De Société Française d'Archéologie, die de Franse oudheidkundigen groepeerd, hield van 21 tot 26 mei haar jaarlijks kongres, en dit voor de eerste maal in de geschiedenis

van deze vermaarde Franse wetenschappelijke vereniging, buiten de landsgrenzen, namelijk te Brugge.

Tijdens dit kongres legden de deelnemers verscheidene bezoeken af aan merkwaaardige monumenten.

Op dinsdag 22 mei om 11.45 u. werden zij officieel ontvangen op het Provinciaal Hof te Brugge door Ridder P. van Outryve d'Ydewalle, Gouverneur van de Provincie en Voorzitter van Westtoerisme.

VOORNAAM DUIJS BEZOEK TE BRUGGE EN TE KORTRIJK

Een 50-tal hoofden van buitenlandse handel van Duitse Kamers voor Koophandel en Industrie, maakten een studiereis naar ons land en waren op dinsdag 29 mei te gast te Brugge. Die dag werden zij op het Provinciaal Hof te Brugge ontvangen door Ridder P. van Outryve d'Ydewalle, Gouverneur der Provincie en Voorzitter van Westtoerisme en namen er contact met de voorzitters der Kamers van Koophandel van West-Vlaanderen en andere belangrijke industriëlen uit onze Provincie.

Op woensdag 30 mei brachten de Duitse afgevaardigden een bezoek aan de Kortrijkse textielmiddens.

WESTTOERISME OP JAARBEURS TE RIJSEL

Zoals de vorige jaren heeft Westtoerisme weer deel genomen aan de internationale jaarbeurs van Rijsel, die de belangrijkste economische manifestatie is van het Franse Noorden en die dit jaar in het teken stond van de Frans-Belgische toenadering en samenwerking.

Westtoerisme bekleedde de ereplaats in de grote erehal van het Jaarbeurspaleis, met een zeer grote en zeer smaakvolle stand, die de belangrijkste toeristische aantrekkelijkheden van de kust en van de provincie belichtte en de vele toeristische mogelijkheden van West-Vlaanderen onderstreepte.

De radio en de televisie van Rijsel hebben herhaalde opnamen gewijd aan de stand van Westtoerisme en zelf vraaggesprekken afgenomen van de vertegenwoordigers van Westtoerisme.

Westtoerisme heeft ook deelgenomen aan de « Journée franco-belge du tourisme ». Tijdens de academische zitting van deze toeristische dag, heeft de Heer H. Smisaert, Provinciaal Gedeputeerde en Eerste Ondervoorzitter van Westtoerisme, een breedvoerige uiteenzetting gegeven over het belang en de betekenis van het toerisme aan de Belgische kust en in West-Vlaanderen, welke ruime weerklank gevonden heeft in de Franse pers.