

WEST - VLAANDEREN

WERKT...

AARSELE

Konservenfabriek Intervigo

De firma Intervigo — een pas opgerichte conservenfabriek (de werkgever is van Duitse nationaliteit) ging zich vestigen in de hangaars die voorheen aan de Nationale Maatschappij van Buurtspoorwegen behoorden en die enige verbouwing ondergingen. De tewerkstellingscapaciteit wordt op 40 à 50 personen geschat. Momenteel zijn er reeds 21 mannen en 9 vrouwen tewerkgesteld.

BEVEREN (Roeselare)

Kunststeenfabriek Vandewalle

De N.V. Vandewalle Gerard, tegelfabriek te Roeselare stichtte de « Kunststeenfabriek » Vandewalle. Te Beveren/Roeselare werd op 2,5 ha nijverheidsgrond een modern fabriekagecomplex gebouwd waar uitsluitend kunststeen wordt vervaardigd. Op 7-11-1961 werd hiermede van wal gestoken.

De N.V. Vandewalle Gerard te Roeselare telde op dit ogenblik ongeveer 180 personeelsleden. Te Beveren werd gestart met een personeelsbezetting van 46 leden ; in mei 1963 was dit aantal reeds tot 96 gestegen. Het fabriekagecomplex dat momenteel 1,5 ha in beslag neemt heeft een tewerkstellingscapaciteit van 150. Het ligt in de bedoeling het werkhuis nog uit te breiden, en 200 personen te werk te stellen.

Intussen worden in de tegelfabriek N.V. Vandewalle Gerard te Roeselare nog steeds 150 à 160 personen tewerkgesteld.

BRUGGE

Structo S.V., spanbeton

Deze firma startte in de zomer van 1949, op het beschikbaar terrein van 3,5 ha gelegen langs de Damse vaart, met het inrichten van een eerste fabriekatiehall, die enkele maanden nadien reeds in exploitatie genomen werd.

Tevens werd het inrichten verzorgd van een losinrichting en silo's voor grondstoffen. In een snel tempo werden volgende uitbreidingen van de installaties gerealiseerd : in 1950, burelencomplex ; in 1951, 2^e fabriekatiehall ; in 1953, 3^e fabriekatiehall en in 1956, 4^e fabriekatiehall. In 1959 werd een 5^e hall gebouwd, waarop volgde de inrichting van een werkplaats voor de metalen constructies en een bergplaats, een parking voor personenwagens op verdieping, en een ontvangstzaal. In 1962 was het terrein dan ook praktisch volledig in exploitatie. De activiteit bestaat in het fabriceren van elementen in voorgespannen beton. Aanvankelijk werd gestart met een zeer soepel programma, waarin een grote diversiteit van elementen werd opgenomen, maar achteraf werd in het fabricatieschema aanzienlijk geselectieerd, zodat aktueel 99 % der productie bestaat uit welfsels- en balkconstructies :

- welfsels voor vloer- en dakelementen, in 3 verschillende types, met lengteafmetingen verspreid over een volledige gamma van kleine, normale en grote draagwijdten van 12 tot 13 m ;
- balken die om hun nauwkeurige technische uitvoering de aandacht trekken, vanaf de kleinste secundaire balk van enkele meter overspanning, over de elegante dakbalken die soms 30 m lengte bereiken, tot de zwaarste en spectaculaire brugliggers.

De tewerkstelling schommelt tussen 140 à 150 personeelsleden.

DIKSMUIDE

Voor enkele tijd werd het nieuw stationsgebouw te Diksmuide ingehuldigd door de heer Bertrand, Minister van Verkeerswezen.



Nieuw Stationsgebouw te Diksmuide.

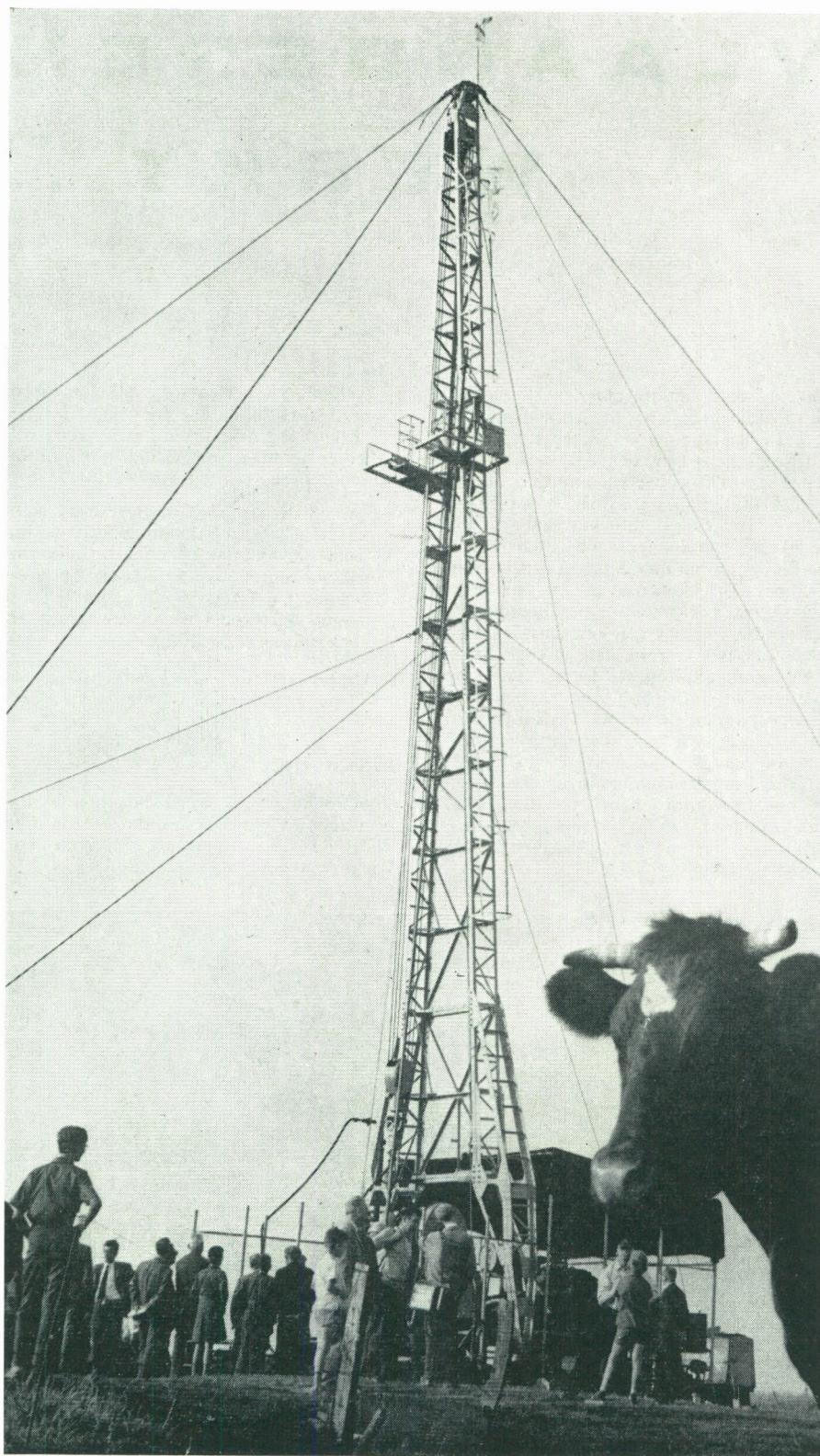

Kampagne voor petroleumprospektie in Vlaanderen.
Boortoren te Houtem.

GULLEGEM-MOORSELE

De inname van de nijverheidsgronden op het industrieterrein Gullegem-Moorsele gaat aan een versneld tempo verder. De drie nieuwe bedrijven die voor het ogenblik aldaar in opbouw zijn zullen nog dit jaar hun activiteiten kunnen aanvangen.

Het betreft twee bedrijven voor het vervaardigen van vezelplaten en een metaalkonstruktiebedrijf. De beide vezelplaatbedrijven zullen zich vestigen in het noorden van het terrein, langs beide kanten van de Nijverheidslaan. Beide bedrijven zijn gelegen op een perceel van ongeveer 1,5 ha. De verwachte tewerkstelling bedraagt 100 werknemers. Het metaalbedrijf wordt ingeplant ten oosten van de Nijverheidslaan op een perceel van ongeveer 1 ha. Er wordt een tewerkstelling van circa 60 personen voorzien. De gezamenlijke investeringen van deze drie bedrijven belooft een totaal van ongeveer 90 miljoen F.

HEULE-KUURNE

Voor het industrieterrein werd een urgentieplan opgesteld voor de aanleg en uitrusting van het wegennet. Binnen zeer afzienbare tijd zal met de uitrustingswerken een aanvang worden gemaakt.

Eveneens is met de N.M.B.S. een akkoord bereikt dat een rechtstreekse aftakking van de spoorweg Kortrijk-Brugge in het industrieterrein voorziet.

Wat de bezetting betreft is de vestiging te noteren van een zetelfabriek op een perceel van ongeveer 1,35 ha langs de Izegemstraat. Het bedrijf voorziet een tewerkstelling van ongeveer 30 personen en vertegenwoordigt een investering van ongeveer 20 miljoen F.

HOUTEM

Petroleumopsporing

Op 6 augustus ging te Houtem-bij-Veurne een perskonferentie door, georganiseerd door de Belgian Shell Company, ter gelegenheid van de eerste boring in de campagne voor petroleumopsporing in West-Vlaanderen.

In april 1962 werd door de Belgian Shell Company een aanvraag ingediend tot het bekomen van een uitsluitende vergunning voor het opsporen en de exploitatie van petroleum in een gebied van 3.360 vierkante kilometer, zich uitstrekkend over het zuidelijk gedeelte van beide Vlaanderen en de Noordzee.

Hoewel, administratief beschouwd, deze vergunning nog niet afgeleverd werd heeft dhr. Spinoy, minister van Ekono-

FIBROLIN de kwaliteit meubelplaat

FIBROLIT de ideale bouwplaat

FIBROLUX de eerste gestratificeerde vlasvezelplaat

FIBROSPAN de nieuwe houtspaanderplaat

Dit zijn de produkten van de

N. V. F I B R O L I N

Vlasvezelplaten & Houtspaanderplaten

W I E L S B E K E



« Onze leuze blijft steeds kwaliteit »



mische Zaken, de Shell veroorloofd tot een aantal prospektiewerkzaamheden over te gaan.

Ten einde de verschillende hypothesen na te gaan die uit de tot nog toe verzamelde gegevens kunnen geformuleerd worden, werd een eerste stratigrafische en structurele peiling op dinsdag 6 augustus te Houtem-bij-Veurne aangevangen.

Het onmiddellijk doel ervan is niet « petroleum te ontdekken », maar tot een betere kennis te komen van de aard en de ligging van de ondergrond.

De boortoren opgericht te Houtem is de eerste van een dergelijke betekenis voor rekening van de Shell in België opgetrokken.

Zelfs indien geen petroleum aan de oppervlakte mocht spuiten in Vlaanderen, zullen het onderzoek en de aanzienlijke uitgaven zeker niet vergeefs zijn geweest, vermits zij zullen toegelaten hebben de geologische kaart van België aan te vullen, terwijl in een zekere mate ook zal bijgedragen worden tot het vinden van drinkbaar water in deze streek.

In zijn toespraak drukte de heer Gheyselincx, Hoofd van het Departement Exploratie van de Belgian Shell Company zijn dank uit voor de verleende service aan Ridder P. Van Outryve d'Ydewalle,

Gouverneur, de heer O. Vanneste, directeur W.E.S., en de heer Van Hee, burgemeester van Houtem.

De heer P. Monballyu, Bestendig Afgevaardigde, woonde de perskonferentie bij ; de Westvlaamse Economische Raad, met wie de Shell Company sinds enkele maanden in betrekking stond en die eveneens service verleende bij de voorbereidende werkzaamheden, was vertegenwoordigd door de heer O. Vanneste, directeur.

HOUTHULST

Meststoffenfabriek Marrannes

Door de firma J. Marrannes uit Oostduinkerke werden op het industrieterrein te Houthulst gronden met een oppervlakte van ongeveer 1 ha aangekocht met het oog op de oprichting van een fabriek van meststoffen, welke ongeveer 20 arbeiders zal tewerkstellen.

M.T.S. Continental

Door het gemeentebestuur van Houthulst werden gronden uit het industrieterrein verkocht aan P.V.B.A. M.T.S. Continental, waarvan de moedermaatschappij in Engeland caravans en frigowagens produceert. Het Engels bedrijf was sinds enkele maanden in contact met de W.E.R.

Konfektiebedrijf Byttebler

Het konfektiebedrijf Byttebler Aloïs uit Beveren-Leie heeft op het industrieterrein van Houthulst gronden aangekocht met het oog op de oprichting van een nieuwe produktieeenheid, ten einde te voldoen aan de gestegen vraag naar produkten.

IEPER

Filature de l'Arsenal

Deze spinnerij, waarvan de stichters van Belgische en Franse oorsprong zijn, werd in 1928 te Ieper opgericht. De produktie bestaat uit grof wollen garen, mohairgaren en garens voor kleermakerslinnen, waarvan het grootste deel naar het buitenland uitgevoerd wordt.

De huidige tewerkstelling bedraagt 210 personen waarvan twee derden vrouwen. De firma heeft de bedoeling, door concentratie van de activiteit, een belangrijke uitbreiding te geven aan de produktie zodat de tewerkstelling meer dan verdubbelen zal.

KOEKELARE

Boortorenbedrijf

In de gebouwen van de vroegere tramloods werd door de firma Atlas Boor-

vormpaal uit Nieuwpoort de produktie aangevangen van boortorens, waarvan een gedeelte bestemd is voor uitvoer. Deze boortorens dienen voor het boren van funderingspalen in gewapend beton volgens een gebreveteerd systeem.

Het studie bureau van gewapend beton en funderingsonderzoek, dat aan de basis ligt van hogervermeld initiatief blijft verder werken.

Waar in totaal thans 35 werklieden en bedienden werkzaam zijn mag in de eerstvolgende twee jaar een aanwerving van ± 100 arbeidskrachten voorzien worden.

KORTRIJK

Het Hoger Instituut voor Vreemde Talen, Plein, Kortrijk, richt naast de Avondkursussen voor Frans, Engels, Duits, Italiaans, Spaans, Russisch, Latijn en Grieks

een Centrum voor taaltraining op (C.T.T.).

Dit centrum voor taaltraining zal de hele dag (uitgenomen gedurende de avondkursussen) voor iedereen toegankelijk zijn. De magnetofonproef traint voor Nederlands, Frans, Engels, Duits, Italiaans, Spaans, Russisch, Portugees, Zweeds, Latijn, modern Grieks. Bij aanvraag ook voor andere talen.

In de avondkursussen voor vreemde talen worden volgende talen onderwezen: Frans, Engels, Duits, Spaans, Russisch, Latijn en Grieks. Deze kursussen zijn sinds 9 september aangevangen.

OOSTENDE

Ostend Palace Hotel

Dit modern uitgerust hotel met 190 kamers biedt plaats aan 390 personen.

Hoofdzakelijk werkt het bedrijf met Engelse reisagentschappen.

Voorlopig is het hotel open van Pasen tot einde september en in de Kerst- en Nieuwjaarperiode.

De sterke aanvraag in de zomermaanden heeft aanleiding gegeven tot het bouwen van een nieuw hotel « The Admiral » welke vanaf 1964 in gebruik zal genomen worden.

De tewerkstelling belooft ongeveer 50 personen.

Beliard Murdoch

Op 20 juli had te Oostende op de werf van Beliard Murdoch, in aanwezigheid van de heren Ministers van Buitenlandse Handel en Verkeerswezen, de te waterlating plaats van de « Hilikka », gebouwd voor rekening van de Belgian Baltic Lines, Antwerpen. De lengte van het schip bedraagt meer dan 83 m en de breedte 13,20 m. De bouw beantwoordt aan de hoogste klasse voor lange omvaart met voorgeschreven toegevoegde versterkingen voor ijsvaart.

OOSTROZEBEKE

N.V. Spano, houtspaanderplattenfabriek

De N.V. Spano werd onlangs opgericht door de groep Vanden Avenne, met als maatschappelijk doel o.a. het produceren van kwaliteitshoutspaanderplatten volgens het Bähre-Bisonsysteem.

Drie hectaren industrieterrein werden aangekocht te Oostrozebeke langs de Ingelmunstersteenweg, met spoor aansluiting.

De bouw der eerste fabriekshall van ruim 4.000 m² werd zopas begonnen. De montage der eerste produktielijnen zal nog in het najaar beginnen en in het voorjaar 1964 zullen reeds ongeveer 35 personen worden tewerkgesteld.

PITTEM

Plastiekfabriek R. Tavernier

De firma R. Tavernier, Plastiekfabriek te Pittem, kocht te Pittem een vroeger werkhuis (gewezen weverij) dat zal verbouwd worden en werkgelegenheid verschaffen aan 15 à 20 werklieden wat de personeelsbezetting einde van dit jaar tot ± 60 zal opvoeren.

POPERINGE

Bij koninklijk besluit van 26 augustus 1963, gepubliceerd in het Belgisch Staatsblad van 17 september jl., werd een kleine uitbreiding van de industriezone te Poperinge goedgekeurd.



Hierdoor zal het mogelijk zijn de industriezone rechtstreeks te verbinden met de axiale weg nr 9, Brussel-Duinkerke. De plannen voor de eerste fase der uitrustingswerken in de zone, zijn praktisch klaar en zullen eerstdaags aan de gemeenteraad worden voorgelegd.

Langs de thans reeds aangelegde wegen zijn reeds 4 bedrijven gevestigd (konfektie — papieren zakken — meubels — konserven). Ruim 150 personen zijn reeds werkzaam in deze vier bedrijven waarvan twee nog in een stadium van aanpassing verkeren.

Verdere besprekingen verliepen gunstig zodat nog 2 firma's, zeker in 1964, zullen starten, wat de totale tewerkstelling in de nijverheidszone boven de 300 personen zal opvoeren.

Er zijn nog onderhandelingen aan de gang zodat men werkelijk mag aannemen dat de industriële expansie te Poperinge vaste vormen krijgt.

STEENKERKE-VEURNE

Industrieterrein

Het Belgisch Staatsblad van 6 augustus 1963 publiceerde het koninklijk besluit van 4 juli 1963 waarbij de grenzen van het industrieterrein op het grondgebied van de gemeente Steenkerke, in toepassing van art. 16 van de wet van 18 juli 1959, worden vastgelegd.

Deze industriegebieden omvatten een oppervlakte van ongeveer 75 ha, waaronder de tracé van de ontworpen autosnelweg Jabbeke-Calais en enkele percelen over deze tracé.

Deze gronden liggen tussen het industrieterrein van Veurne en de toekomstige autosnelweg Jabbeke-Veurne-Duinkerke en palen aan de Lovaart, de spoorlijn Diksmuide-Veurne en de rijksweg Diksmuide-Veurne.

Het is de bedoeling geweest de kronkelende grens van het industriegebied te Veurne, gevormd door de grens tussen Veurne en Steenkerke, recht te trekken om een net afgetekend industrieterrein te hebben.

Deze kronkelende weg zal vervangen worden door een uitbatingsweg.

De uitbouw van de industriële infrastructuur in het kader van de industrialisering van de Westhoek wordt daarmee verder afgewerkt.

WAREGEM

Vestiging op het industrieterrein

Op het industrieterrein te Waregem heeft de Firma Sonaplay, producent van houtvezelplaten, een oppervlakte aangekocht

van circa 3 ha 30 a. Deze firma welke reeds te Waregem gevestigd is, voorziet een belangrijke uitbreiding van de produktie.

Ook de firma Bekaert Building Cy heeft gronden met een oppervlakte van 3 ha 50 a aangekocht met het oog op de concentratie van haar activiteiten.

Tevens worden onderhandelingen gevoerd met drie andere firma's (houthandelbedrijf en twee ijzerwaren bedrijven) met het oog op de vestiging op het industrieterrein.

WESTOUTER

In het kader van de toeristische uitbouw van Westouter, werd op zaterdag 29 juni door Z.E.H. Kanunnik Gryspeerdt in aanwezigheid van Burgemeester Harde-man, de voltallige gemeenteraad en de heer Bracke, hoofdinspekteur van Nilos, een nieuw zwembad met solarium ingewijd. Het zwembad is gelegen op de Rode Berg nabij de Kosmos-inrichting en werd aldaar opgericht om de toeristische aantrekkelijkheid in deze gemeente te vergroten en tevens om de kinderen die op de Rode Berg preventieve luchtkuren volgen nieuwe mogelijkheden te schenken.

WEVELGEM

Vestiging van Zwitserse firma

De firma Farnar Werke A.G. uit Grenchen, Zwitserland, waarvan de activiteiten bestaan in het onderhoud van sport- en toerismevliegtuigen en montage van kleine handelsvliegtuigen, is de bedrijvigheid begonnen in een bestaande loods met een oppervlakte van ongeveer 1 ha, gelegen op het vliegveld te Wevelgem langs de spoorweg Kortrijk-Ieper. Bij de aanvang der activiteiten in juni 1963 werden een tiental techniekers-luchtvaartspecialisten aangeworven, aantal dat later nog zal aangevuld worden.

De vestiging op het vliegveld te Wevelgem van het bedrijf Farnar betekent een belangrijke aanwinst voor het Kortrijkse. Het is een eerste stap om Wevelgem een centrum te laten worden van luchtvaartactiviteiten en bedrijven die met luchtvaart in verband staan. Het is belangrijk te vermelden dat de tewerkgestelden in deze sektor bijna uitsluitend luchtvaartspecialisten A2 en A1 zijn.

PRINSELIJK BEZOEK

Op 28 juni bracht Prins Albert, in zijn hoedanigheid van Voorzitter van de Belgische Dienst voor de Buitenlandse Handel, een bezoek te Roeselare aan de firma

Vermeulen & Verbeeck, fabriek van onderdelen voor de textielnijverheid en te Kortrijk aan de Kortrijkse Katoenspinnerij en de Algemene Fluweelweverij.

INVLOEDSSFEER VAN DE WESTVLAAMSE VERZORGENDE CENTRA

In het kader van de derde fase van de survey van de Westvlaamse gewesten voorbereidend tot het algemeen streekplan, die wordt uitgevoerd door het Westvlaams Economisch Studiebureau, worden o.m. in elk der in de eerste en de tweede werkfase afgeijnde zones en per gemeente of groep van gemeenten, alle verschijnselen bestudeerd die stuwend hebben gewerkt op de bevolkingslokalisatie in West-Vlaanderen. Tot deze verschijnselen zijn ook de tertiaire sektor of de verzorgende activiteiten te rekenen. In het raam van deze activiteiten werd door het Westvlaams Economisch Studiebureau een enkwest ingesteld bij de bevolking inzake de invloedssfeer van de onderscheiden Westvlaamse verzorgende centra. Per gemeente werden een aantal milieukenners aangezocht mede te delen waar de bevolking van hun gemeente winkelt of beroep doet op dienstenverlening wanneer dit buiten de gemeente geschiedt. Tevens werd gevraagd naar de redenen die er de bevolking toe aanzetten deze of gene gemeente als aankoopcentrum te verkiezen. Interessant in deze enquête is echter ook de vraag naar de koopgewoonten van de lokale bevolking inzake dameskonfektie, herenkonfektie, schoenen, meubelen, gleiswerk, fotociné, enz ; in het totaal heeft het onderzoek op 26 produkten betrekking. Ongeveer 2.500 personen werden aangezocht aan dit onderzoek hun medewerking te verlenen.

Dit onderzoek zal niet enkel toelaten de belangrijkheid van de verschillende verzorgende centra te meten maar ook, uit een ander gezichtspunt dan gewoonlijk, een beeld te geven inzake de structuur van de onderscheiden deelgewesten in de provincie. In dit verband zal het o.m. duidelijker dan voorheen blijken waar de winkelcentra dienen opgericht te worden zoals dit wordt voorgeschreven in het kader van het kommercieel urbanisme. Kortom het onderzoek zal een waardevolle basis vormen voor een aangepaste ontwikkelingspolitiek van de Westvlaamse Economische Raad.

VOORLICHTING WESTVLAAMSE EKONOMISCHE PROBLEMATIEK

De Heer O. Vanneste, Directeur W.E.S. : Kortrijk (1 juli) ; Leuven (29 juli).

De Heer Ir J.M.L. Demeyere : Brugge (6 juli) ; Westouter (12 juli) ; Ieper (25 juli).

De Heer M. Zwaenepoel, wetenschappelijk medewerker W.E.S. : Woumen (20 augustus).

Op 22 juli beëindigde dhr. O. Vanneste eveneens de eerste cyclus van het Post-universitair Programma voor Bedrijfsbeheer waarin hij een cursus van 16 uur over de fundering van het bedrijfsbeleid doceerde.

B.R.T. WEST-VLAANDEREN

In de sociaal-ekonomische rubriek « Vonk van deze dag » werden lezingen gehouden :

- 7/6 « De groei van het toerisme in West-Vlaanderen », door N. Vanhove.
- 13/6 « De kust niet duurder dan het binnenland », door N. Vanhove.
- 20/6 « De evolutie van de prijzen in de hotellerie », door N. Vanhove.
- 27/6 « Het toerisme als onderdeel van een snel evoluerende dienstensektor », door N. Vanhove.
- 4/7 « Basisstructuren van de landbouw en de landbouwbevolking in West-Vlaanderen », door M. Zwaenepoel.
- 11/7 « Ontwikkelingspeil, studierichting en beroepskeuze der landbouwers in West-Vlaanderen », door M. Zwaenepoel.
- 18/7 « De opvolgingstoestand op de Westvlaamse landbouwbedrijven », door M. Zwaenepoel.
- 25/7 « De materiële welvaartsituatie van de Westvlaamse landbouwers en gezinnen », door M. Zwaenepoel.
- 1/8 « Oprichting van drie interkommunales (I) », door J. Pattyn.
- 8/8 « Oprichting van drie interkommunales (II) », door J. Pattyn.
- 15/8 « De luchthaven Oostende-Middelkerke », door J. Pattyn.
- 22/8 « Kommercieel urbanisme », door J. Pattyn.
- 29/8 « Verdere groei van de tewerkstelling », door J. Pattyn.

TELEVISIE R.T.B.

De W.E.R. verleende zijn medewerking aan twee uitzendingen van vijf minuten welke door de R.T.B. (Televisie Brussel Frans) in oktober over Westvlaamse ekonomische problemen zullen verzorgd worden.

VRIJSTELLING VAN ONROERENDE VOORHEFFING

Het Belgisch Staatsblad van 20 augustus 1963 publiceerde de wet van 30 juli 1963, waarbij wijzigingen worden gebracht aan de wetten van 17 en 18 juli 1959 tot invoering van maatregelen ter bevordering van de ekonomische expansie. Voor de industriëlen zijn twee wijzigingen inzake de vrijstelling van grondbelastingen, thans onroerende voorheffing, van belang.

Art. 8 van de wet van 17 juli 1959 voorzagt voor investeringen in gebouwde onroerende goederen de vrijstelling van de grondbelasting voor vijf jaar in bepaalde gevallen.

Art. 12 van de wet van 18 juli 1959 voorzagt de vrijstelling van de grondbelasting op de gebouwen voor vijf jaar bij investeringen in de ontwikkelingsgewesten.

Het toepassingsveld van deze wettelijke bepaling was niet nader bepaald en gaf aanleiding tot betwisting.

De nieuwe bepalingen zijn als volgt.

De vijfjarige vrijstelling van de onroerende voorheffing op de geïnvesteerde onroerende goederen geldt, onder voorbehoud van beperking, voor de goederen die werkelijk het voorwerp uitgemaakt hebben van de investering, zowel voor de gebouwen en de gronden die daarmede eenzelfde kadastraal perceel vormen als voor het materieel en de outillering, onroerend van nature of door bestemming, ingeschreven in de kadastrale dokumenten.

Deze wijziging treedt in werking met ingang van het dienstjaar 1962.

B.R.E.S.

De Benelux Regionale Ekonomische Samenwerking (B.R.E.S.) heeft onlangs haar tweede brochure gepubliceerd onder de titel « Zeven gewesten in expansie ». In de B.R.E.S. werken de Ekonomische Technologische Instituten en de Ekonomische Raden van de provincies Nederlands- en Belgisch Limburg, Noord-Brabant, Antwerpen, Zeeland, Oost- en West-Vlaanderen samen, vooral op het vlak van uitwisseling van gedachten, methoden, plannen in de ekonomische integratie van het grensgebied.

De tweede brochure geeft een overzicht van de ontwikkeling en het ekonomisch potentieel van dit gebied. In een uiteraard kort bestek komen de belangrijkste feiten en verschijnselen rond bevolking, arbeidsmarkt, scholing en infrastructuur aan de orde. De brochure is geïllustreerd met enkele sprekende kaarten.

De B.R.E.S. richt zich met deze brochure in de eerste plaats tot het bedrijfsleven, door een algemeen overzicht te geven van de vestigingsfactoren in het rijk gestructureerde Benelux-grensgebied. De tweede B.R.E.S.-brochure kan bekomen worden op de Westvlaamse Ekonomische Raad, Dijver, 7, Brugge, P.C.R. 976.57 — 20 F.

AUTOSNELWEGEN

1. Autosnelweg Brussel-Knokke

Het Belgisch Staatsblad van 23 maart 1963 publiceerde het Koninklijk Besluit van 18 juni 1962 waarbij de ontworpen openbare weg Brussel-Knokke bij de categorie der autosnelwegen wordt ingedeeld. Het tracé loopt over het grondgebied van volgende gemeenten in West-Vlaanderen : Moerkerke, Oedelem, Sint-Joris-ten-Distel en Beernem.

2. Autosnelwegen Brussel-Rijsel en Brussel-Kortrijk

Het Belgisch Staatsblad van 23 maart 1963 publiceerde het Koninklijk Besluit van 21 november 1962 waarbij de ontworpen openbare wegen Brussel-Rijsel en Brussel-Kortrijk bij de categorie der autosnelwegen worden ingedeeld. Het tracé loopt over het grondgebied van volgende gemeenten in West-Vlaanderen : Helkijn, Sint-Denijs, Kooigem, Dottenijs, Bellegem, Rollegem, Aalbeke, Lauwe, Marke, Wevelgem.

3. Autosnelweg Brugge-Kortrijk

Het Belgisch Staatsblad van 5 juli 1963 publiceerde het Koninklijk Besluit van 21 juni 1963 waarbij de ontworpen openbare Weg Brugge-Kortrijk wordt ingedeeld bij de categorie der autosnelwegen. Het tracé loopt over het grondgebied van de volgende gemeenten : Brugge, Sint-Andries, Sint-Michiels, Loppem, Oostkamp, Waardamme, Ruddervoorde, Veldegem, Zwevezele, Lichtervelde, Koolskamp, Ardooie, Kachtem, Rumbeke, Oekene, Izegem, Sint-Eloois-Winkel, Moorsele, Gullegem en Wevelgem.

BEDRIJVIGHEID VAN DE NOORDZEEHAVENS

Het « Financiële Dagblad » van 14-8-1963 wijdde een artikel aan de bedrijvigheid van de Noordzeehavens.

Het jaar 1962 is voor de grote Noordzeehavens op het kontinent een zeer gunstig jaar geweest. Op Duinkerke na boekten alle havens een verhoging van het aantal binnengekomen schepen in vergelijking met 1961. Deze toeneming over-

schrijft de 1.000 eenheden in Antwerpen en Rotterdam. Gerekend in tonnenmaat gingen alleen Gent en Emden achteruit tegenover 1961. De andere havens boeken een stijging die procentueel gezien het hoogst is in Zeebrugge (25 %), maar in absolute cijfers natuurlijk in de grote havens het sterkst tot uiting komt : Rotterdam (5,2 miljoen nrt.), Antwerpen (3 miljoen), Bremen (2,2 miljoen), Hamburg (1,9 miljoen).

NIEUWE PROVINCIALE GRENZEN

De wetgever heeft beslist dat vanaf 1 september 1963 een wijziging zou intreden in de grenslijn tussen West-Vlaanderen en Henegouwen. Door het verleggen van de grens wordt het grondgebied van het arrondissement Ieper (61.056 ha 69 a 42 ca) verminderd met 6.294 ha 84 a 64 ca; van het arrondissement Kortrijk (44.305 ha 2a 27 ca) worden 3.952 ha 35 a 16 ca afgescheiden. Het Westvlaams grondgebied wordt geamputeerd van 10.247 ha

19 a 80 ca. Tot heden was deze oppervlakte 323.404 ha 71 a 26 ca. Zij wordt gereduceerd tot 313.157 ha 51 a 46 ca.

Door de grenswijziging verliest de provincie West-Vlaanderen eveneens 71.279 inwoners ; hiervan behoorden er 53.006 tot het arrondissement Kortrijk en 18.273 tot het arrondissement Ieper. Dit bevolkingsverlies, nl. van 1.075.959 tot 1.004.670 inwoners betekent 6,6 %. Het arrondissement Ieper verliest 14,9 % en het arrondissement Kortrijk 17,5 % van zijn bevolking.

De gemeentengroep Komen was in de jongste jaren inzake bevolking lichtelijk achteruitlopend ; de gemeentengroep Moeskroon is echter qua bevolking in expansie.

In onderstaande tabel wordt voor elk van de negen gemeenten het bevolkingscijfer weergegeven zoals aangeduid door de drie jongste volkstellingen 1930 - 1947 - 1961 en door de officiële berekening op einde 1962.

Gemeenten	Jaar			
	1930	1947	1961	1962
I Neerwaasten	821	776	832	825
Komen	7.524	8.139	8.373	8.451
Ploegsteert	5.098	4.836	4.741	4.773
Waasten	3.269	3.238	3.002	3.020
Houthem	1.303	1.261	1.187	1.204
	18.015	18.250	18.135	18.273
II Dottenijs	5.507	5.932	6.130	6.111
Herzeeuw	6.360	6.999	7.296	7.341
Luingne	2.748	2.960	2.955	2.959
Moeskroon	33.000	36.354	36.554	36.595
	47.615	52.245	52.935	53.006
I + II	66.630	70.495	71.070	71.279

FINANCIËLE BERICHTEN OVER WEST-VLAANDEREN

In aansluiting met de berichten verschenen in het vorig nummer, geven we nog het volgende :

— Nationale Kas voor Beroepskrediet

Totaal der verleende kredieten in 1962 :

2.811 miljoen F tegenover 2.414 miljoen F in 1961.

Aandeel van West-Vlaanderen : 19,24 % tegenover 19,15 % in 1961.

— Westvlaams Beroepskrediet

De in 1962 verleende kredieten bedragen 659 voor een bedrag van 141.563.100 F

tegenover 540 van 119.099.900 F in 1961 (wet 24-5-59). Intrestverlaging werd toegestaan op 253 kredieten van 54.675.500 F. Het waarborgfonds kwam tussen voor 58 kredieten ten belope van 12 miljoen F.

— Federale Kas voor het Beroepskrediet

De in 1962 verleende kredieten bedragen 1.335 dossiers voor een bedrag van 265 miljoen F tegenover 1.114 dossiers van 192 miljoen F in 1961.

De wet van 24 mei 1959 inzake intrestverlaging en/of beroep op het waarborgfonds werd toegestaan voor 170 miljoen F.

KWALITEITSPROMOTIE IN WEST-VLAANDEREN

Het groeiend belang van de kwaliteit zowel in de produktie als voor de consumptie alsmede het op de markt verschijnen van nieuwe produkten onder druk van nieuwe technieken noodzaakt o.m. de voorlichting van de konsumenten over het kwaliteitsgehalte.

Zo is men reeds lang in het buitenland overgegaan tot het toekennen van « labels » of kwaliteitskentekens. Ook in ons land kent men deze formule, die erin bestaat de goederen ter goedkeuring en controle voor te leggen aan een onafhankelijk neutraal organisme.

Deskundigen en bevoegde personaliteiten uit wetenschappelijke middens waken over de toepassing van kwaliteitsvoorwaarden, criteria en onderzoeksmethoden, rekening houdend met nationale en internationale voorschriften en normen. Het uiteindelijke doel is de vraag naar kwaliteitsgoederen te stimuleren, in het belang van een maximale koopkracht van de konsumenten, van een expansieve handel en produktie. De ekonomie in het algemeen, waarvan de vooruitgang afhankelijk is van een voortdurende aanpassing van de produkten aan de werkelijke behoeften van de verbruiker, wordt gebaat bij een dergelijke politiek.

Plannen bestaan om in de provincie West-Vlaanderen van wal te steken met een grootscheepse campagne, onder het motto : « Kwaliteitspromotie West-Vlaanderen ». Dit initiatief werd door de provinciale overheid met grote belangstelling en uiterst sympathiek begroet terwijl bevoegde ekonomische middens hun medewerking toezegden.

Producenten uit alle bedrijfstakken, landbouwers, handelaars, enz. kunnen reeds verdere inlichtingen bekomen, door zich te wenden tot : Dienst voor Kwaliteitskontrolle « Quality Control » Koningsstraat, 204, Brussel 1 - Telefoon : 18.35.61.

JONGEREN IN DE TEXTIELNIJVERHEID

Op donderdag 27 juni 1963 werd onder voorzitterschap van de heer G. Dewitte, voorzitter van het Textielpatroonsverbond, een perskonferentie georganiseerd door de kommissie « School Industrie » van dit verbond, in het raam van een propaganda-aktie voor alle textielafdelingen in beroeps- en technische scholen van West-Vlaanderen. De heren Ulenaers, leraar, Vanneste, directeur W.E.S., Declercq, directeur R.V.A., Van Dorpe en Tytgat, syndicale afgevaardigden, en Delodder, sekretaris textielpatroonsverbond, voerden het woord. De heer O. Vanneste belichtte de evolutie van de tewerkstelling in de Westvlaamse textielnijverheid.

E.R.V. - MEDEDELINGEN 1963, nr 2

De heer L. Claes wijst in het editoriaal op de specifieke taakstelling van de E.R.V. ten overstaan van de overheid. Het nummer bevat de uiteenzettingen die

ter gelegenheid van het tienjarig bestaan van de E.R.V. werden gehouden door de heren Th. Lefèvre, Eerste Minister (Regering en E.R.V.), A. Coppé (Economische Zekerheid en Streekontwikkeling), H. Fayat (Economische expansie en E.R.V.) en R. Declercq (tien jaar E.R.V.). De heer A. De Waele wijdt onder de rubriek « Planning, programmatie, vervoer en openbare werken » enkele beschouwingen aan de programmatie inzake verkeer en openbare werken.

Het artikel « Nieuwe geluiden in de regionale economische politiek in Groot-Brittannië », van de hand van de heer G. Declercq, belicht de accentverschuivingen in de regionale economische politiek in groot-brittannië: ontwikkelingspolitiek gesteld in termen van economische groei en niet meer in de vorm van werkloosheidsbestrijding en losgehaakt van de conjunktuurpolitiek.

Het nummer besluit met een memorandum van de E.R.V. over « Industriële expansie en grondbeleid » en over « De verdeling van het Fonds der gemeenten ».

PROVINCIALE KAMER VAN AMBACHTEN EN NERINGEN

De Provinciale Kamer van Ambachten en Neringen van West-Vlaanderen heeft een merkwaardig jaarverslag over het jaar 1962 gepubliceerd.

Het jaarverslag begint met een overzicht van de algemene economische toestand in de provincie West-Vlaanderen en omvat verder interessante gegevens over middenstandsproblemen als beroepsopleiding, vestigingswet, wekelijkse rustdag, provinciale premie van de distributie en de provinciale premie van het ambachtswezen.

PROVINCIAAL BOS VAN TILLEGEM

De Provinciale overheid is overgegaan tot aankoop van het Bos van Tillegem.

Gelegen op drie kilometer ten zuidwesten van Brugge, op de gemeente St.-Michiels, wordt het Bos van Tillegem genoemd naar het nog bestaande oudheidkundig kasteel van Tillegem waartoe dit bosrijk

Belangrijk nieuws over vuilnisproblemen

Het probleem van de huisvuilvernietiging is een van de meest belangrijke geworden waarmee de gemeentebesturen hebben af te rekenen.

Sinds een jaar werd de effectieve studie hiervan opgenomen door een belangrijk bedrijf dat sinds 50 jaar gespecialiseerd is op het gebied van de reinigingswagens.

De opgave van deze studiedienst is wel omlijnd:

het verwezenlijken van een inrichting tot huisvuilvernietiging, die volgende kwaliteiten in zich verenigt:

lagere investeringskosten dan de huidige systemen.

aangepast aan gemeenten van 10.000 tot 120.000 inwoners.

zeer eenvoudig in zijn werking en door 1 man te bedienen.

een volkomen hygiënische werking die het residu op 20 % kan herleiden.

een apparatuur konstrueren die strookt met de normen van de industriële vormgeving.

De belangrijkheid en de belangstelling voor dit pro-

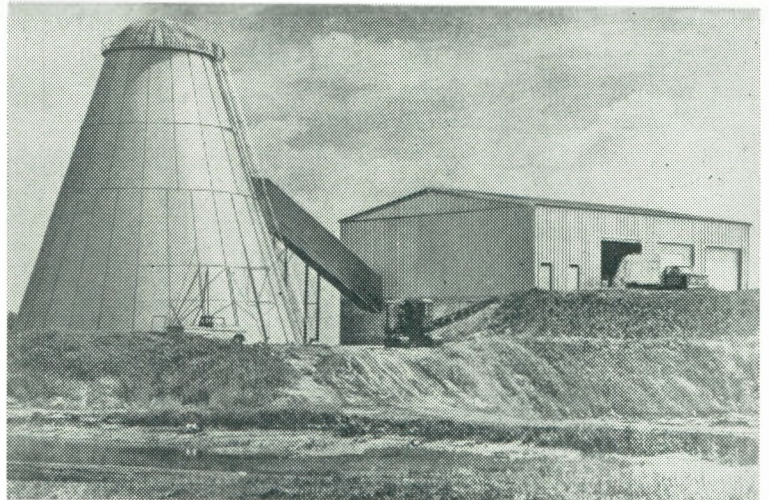

jekt is momenteel zo uitgebreid dat de research afdeling van de constructiewerkhuizen Vandekerckhove n.v. gaarne nadere inlichtingen verstrekt.

Te noteren adres: Constructiewerkhuizen
Vandekerckhove n.v., Bruggesteeweg 374, Roeselare.
Tel. 051/234.02 afdeling: SPEDBURN.

domein behoorde. Meer bepaald ligt het Bos van Tillegem tussen de Provinciale baan Brugge-Torhout, waarop het aan twee ingangen paalt en de aansluitingsbaan Brugge met de autobaan Oostende-Brussel, die er op een paar kilometer zuidwest voorbijloopt. De oppervlakte van drie en veertig hectaren, twee en negentig aren, negentig centiares bevat naast wat weiland en landbouwgrond in hoofdzaak rijkbeplante bosgronden. De Provincie is er zich van bewust dat de overheid wat het behoud of de aanleg van groenruimten betreft een taak heeft te vervullen. De intense aanwending van de gronden voor infrastructuur, industrie en huisvesting, die het Westvlaams landschap thans karakteriseert, is niet zonder gevaar voor de harmonie in de aanleg van het grondgebied. Ruimten van rust en kalmte, contact met de natuur, zijn noodzakelijk om het evenwicht in de menselijke omgeving te herstellen.

De opgave ligt erin de natuur maximaal ongeschonden te bewaren en het domein vrij toegankelijk te stellen. Het publiek moet er het contact tussen mens en natuur kunnen beleven: de vier jaargetijden in het bos kunnen beleven, de fauna en de flora eigen aan de zandbosgronden van het boslandschap tussen Brugge en Torhout kunnen gade slaan. De inrichting weze die welke toelaten moet de bosnatuur toegankelijk en genietbaar te maken voor de wandelaar.

Rustig en stil zal het er zijn in het bos, geen motoren, geen transistoren, geen caravans noch campings, geen picknik, geen muziek, geen kabaal van welke aard ook. Dit worde een publieke toegankelijke oase van rust en kalmte voor de mens in de technische wereld; een natuurlijke long voor het zuiveren van de lucht in een te drukke verkavelde en bebouwde agglomeratie van morgen.

TOERISTISCHE INDEXEN W.E.S. JUNI EN JULI

Tot op heden is de statistiek van de overnachtingen de enige beschikbare bron om de evolutie van de toeristische activiteit te meten.

Deze bron is zeer onvolledig daar zij slechts een facet van het toerisme belicht en daarenboven moeilijk nauwkeurig kan verzameld worden.

In deze optiek werd door het Westvlaams Economisch Studiebureau in de loop van 1962 een basis gevormd van een toeristische index waarin naast logeernachten, ook verkeersstatistieken, openbare nutsvoorzieningen, benzineverkoop, bankactiviteit, verkoop algemene verbruiksartikelen voorkomen. Deze index wordt vastgesteld op basis van uitgebreide enquêtes

waarin in totaal 22 verschillende toeristische facetten opgenomen zijn (o.m. overnachtingen type-hotels, bezettingsgraad appartementen, trafiek N.M.B.S., interkommunaal telefoonverkeer, enz...) onderverdeeld in vier klassen, nl. overnachtingen, verkeer, handel en openbare nutsvoorzieningen.

Als basis voor deze toeristische index 1963 werd de gemiddelde maandelijke seizoenactiviteit tijdens het toeristisch seizoen 1962 genomen; m.a.w. het ganse seizoen 1962 = 100. Door het W.E.S. werd onlangs het eerste voorlopig indexcijfer voor de maand juni 1963 berekend. Dit indexcijfer bedraagt 84,2.

Belangrijk is de vraag of dit indexcijfer een beter seizoenresultaat uitwijst dan vorig jaar? Inderdaad wanneer we de resultaten van de maand juni 1963 vergelijken met deze van juni 1962 dan blijkt de toeristische activiteit in West-Vlaanderen met 6,3% te zijn toegenomen. Alhoewel nog niet alle posten van de index gekend zijn, wijzen de meeste activiteiten in dezelfde lijn.

De voorlopige toeristische index W.E.S. juli 1963 werd berekend en vastgesteld op 109,9. Verheugend is hierbij vast te stellen dat ook de eerste helft van het hoogseizoen vrij gunstig was voor de Westvlaamse toeristische gewesten. De toeristische activiteit lag tijdens de juli-maand niet minder dan 9,9% hoger dan gedurende de overeenkomstige periode in 1962. Er zij aangemerkt dat de vier deelindexcijfers — overnachtingen, verkeer, handel en openbare nutsvoorzieningen — alle wijzen op een behoorlijke toeristische activiteit in juli.

DE EVOLUTIE VAN HET EENDAGSTOERISME AAN DE KUST

Een onderdeel van de toeristische bedrijvigheid aan de kust vormt het ééndagstoerisme. Alhoewel deze vorm van toerisme niet even interessant lijkt als het verblijfstoerisme, mag de belangrijkheid van deze vorm van toerisme allerminst worden onderschat. Zij intensificeert op een bijzondere wijze de regionale geldstroom en voor een ruim deel van de tertiaire sektor aan de kust betekent het ééndagstoerisme de voornaamste inkomstenbron.

Nog meer dan voor het verblijfstoerisme zijn we getuige van een voortdurende en ontzettende toeneming van het ééndagstoerisme aan de kust. De resultaten van de studies van de verkeersvolumes door automatische tellers, uitgevoerd door het Ministerie van Openbare Werken - Brugge en Wegen - Bestuur der Wegen, bevestigen deze indruk op een zeer duidelijke wijze. De vergelijking van het ge-

middelde verkeersvolume op de belangrijkste Westvlaamse toeristische wegen gedurende het toeristisch seizoen 1961 met dit van het toeristisch seizoen 1962 brengt een toeneming van 24% aan het licht. Gedurende het seizoen 1961 werden immers per telpost en per dag gemiddeld 5.401 voertuigen geteld; tijdens het jongste toeristisch seizoen was het verkeersvolume tot 6.689 eenheden gestegen. Zeer frappant zijn hierbij de toename van het wegverkeer op de autoweg Oostende-Brussel (26% in beide richtingen), en de toegangswegen Maldegem-Knokke (+ 26%), Brugge-Oostende (+ 45%), Ieper-Veurne en Kortrijk-Brugge (+ 25%). Hoewel de uitbreiding van het wagenpark deze toeneming gedeeltelijk in de hand heeft gewerkt, is deze ontwikkeling toch bijzonder frappant.

Uit bovenstaande cijfers kan men twee interessante punten afleiden. Allereerst is de gemiddelde verkeersdruk op de Westvlaamse wegen vrij groot, vooral wanneer we deze resultaten zien in het licht van de grote schommelingen inzake trafiek die zich van dag tot dag en van uur tot uur op een toeristische weg voordoen. Een tweede punt houdt verband met de evolutie zelf. Wanneer het toeristisch verkeer met dergelijke schreden uitbreiding neemt, is het absoluut noodzakelijk het verkeersvolume op de belangrijkste Westvlaamse wegen van nabij te volgen teneinde tijdig de nodige infrastructurale aanpassingswerken uit te voeren.

DE HERKOMST VAN DE BINNENLANDSE VAKANTIEGANGERS AAN DE BELGISCHE KUST

In het kader van het toeristisch-economisch onderzoek van het Westvlaams Economisch Studiebureau, in opdracht van Westtoerisme, kwam het derde rapport vrij « Analyse van de herkomst van de binnenlandse vakantiegangers aan de Belgische Kust ».

Het is een studie die zeker niet vóór haar tijd komt. Elke private onderneming van enige omvang voert immers haar publiciteitscampagne op basis van een inzicht in de markt. Niet minder noodzakelijk is deze marktkennis ten aanzien van de toeristische sektor. Dit wordt zeer juist omschreven in de inleiding van het rapport. « In een situatie waarin de klant koning is, zoals dit gewoonlijk wordt uitgedrukt, en dit is zeker karakteristiek voor het toerisme, krijgt de verkoopsfunctie een bijzondere betekenis. Bij een verkoopsfunctie komen heel wat zaken om de hoek kijken. Daartoe vallen o.m. de kennis van de markt en de doelmatige oriëntatie van de publiciteit te rekenen. Een doelmatige oriën-

tatie van de publiciteit veronderstelt in de eerste plaats een kennis van de markt. In casu gaat het om een inzicht inzake de gebieden en de plaatsen waar de toeristen wonen die aan de Belgische kust vertoeven, alsmede de kennis van het beroep en de leeftijd ».

Het rapport, dat niet minder dan 180 blz. omvat en het resultaat is van 53.000 enquêtes, is uit acht hoofdstukken samengesteld.

Het eerste hoofdstuk is van methodologische aard. Hierin wordt eveneens de betrouwbaarheidsgraad van het onderzoek nauwkeurig toegelicht.

Het tweede hoofdstuk belicht de herkomst van de vakantiegangers die in appartementen en in villa's logeren. Allereerst wordt het binnenlands marktgebied van de kust geschetst en vervolgens komt de belangrijkheid van de Belgische arrondissementen en zelfs van de agglomeraties en de grote steden aan het licht. Zo tellen vijf agglomeraties 61 % van het toeristisch cliënteel van de kust ; per badplaats is echter de betekenis van ieder centrum sterk uiteenlopend.

De volgende vier hoofdstukken zijn gewijd aan de vakantiegangers die respectievelijk in hotels, pensions, campings en inrichtingen voor sociaal toerisme logeren. Voor deze vier logiesvormen werd, benevens de boven aangehaalde elementen, ook het beroep en de leeftijd van de vakantiegangers per badplaats bestudeerd.

Het zevende hoofdstuk houdt een grondige analyse in naar de verklarende factoren van de binnenlandse toeristenstromen naar de kust. Hierbij komen enkele elementen naar voren die belangrijke indicaties mogen heten voor een doelmatige propaganda.

De studie wordt afgesloten met veertien synthesebesluiten en ongeveer evenveel praktische slotbeschouwingen.

Dit rapport vormt ongetwijfeld een waardevol element voor elkeen die zich rechtstreeks met het toerisme inlaat zowel voor de personen uit de privé- als de openbare sektor.

De studie is verkrijgbaar op het Westvlaams Economisch Studiebureau door inschrijving op een abonnement « Rapporten toeristisch-ekonomisch onderzoek - 1962 ». Hierbij worden drie rapporten aangeboden die samen 330 blz. bevatten.

HERKOMST VAN DE ENGELSE TOERISTEN AAN DE BELGISCHE KUST

Belangrijk onderzoek bij Britse toeristen

In het kader van het toeristisch-ekonomisch onderzoek van het Westvlaams

Economisch Studiebureau, in opdracht van Westtoerisme, werd vóór enkele weken gestart met een interessante motivatie-studie bij Britse toeristen.

Op de luchthaven Oostende-Middelkerke en op de passagiersboten en de car-ferries van de Oostende-Doverlijn worden door speciaal daartoe opgeleide interviewers geregeld vragen gesteld aan Britse toeristen. Het onderzoek dat eind augustus afgesloten werd heeft op ongeveer 3.000 gevallen betrekking. Aan te merken valt dat de Britse toeristen zeer ontvankelijk zijn voor dit onderzoek. Gezien het aantal laat dit onderzoek dan ook interessante en nuttige resultaten verhoppen.

Deze enquête werd ingesteld teneinde een duidelijk inzicht te verkrijgen nopens de volgende punten :

1. De publiciteitsmedia of de factoren, die de Britse toeristen ertoe aanzetten deze of gene toeristische streek te bezoeken.
2. De wijze waarop de Britse toeristen hun reis organiseren.
3. De reden(en) die er de Britse toeristen toe aanzet(ten) de Belgische kust te bezoeken ; m.a.w. welke toeristische aantrekkelijkheden zetten er de Britse toeristen toe aan naar de Belgische kust te komen ?
4. Het oordeel van de Britse toerist over de kust en diens noodzakelijke uitbouw.

De verkregen resultaten moeten de basis vormen van een doelmatig opgezette publiciteit bij de Britten.

Westtoerisme zal volgend jaar een gelijkwaardig onderzoek laten instellen bij de Franse en Duitse vakantiegangers.

WESTTOERISME OP INTERNATIONALE JAARBEURS DER VLAANDEREN TE GENT

Evenals de vorige jaren neemt Westtoerisme weer deel aan de Internationale Jaarbeurs der Vlaanderen, die van 14 tot 29 september doorgaat in de Floraliahallen van het Citadelpark te Gent en die ieder jaar honderduizenden bezoekers trekt.

Opnieuw heeft Westtoerisme dank zij de welwillendheid van de Raad van Beheer der Jaarbeurs de beschikking gekregen over een prachtige standplaats, vlak aan de toegang tot de grote tentoonstellingshalle. Speciaal hiervoor heeft Westtoerisme een nieuwe moderne stand gebouwd die 15 m lang is.

Iedere bezoeker aan deze internationaal befaamde manifestatie zal aldus kennis

maken met de toeristische heerlijkheden van West-Vlaanderen, ook in wintertijd. Een hostess van Westtoerisme staat gans de duur van de Jaarbeurs ter beschikking van de bezoekers voor het verstrekken van inlichtingen en het uitdelen van toeristische documentatie.

Ter gelegenheid van deze Westvlaamse aanwezigheid werd op maandag 16 september ook een Westvlaamse Dag gehouden op de Internationale Jaarbeurs te Gent. Door Westtoerisme werd die dag in de feestzaal van het Floraliapaleis een gemoedelijke ontvangst gehouden waarop talrijke personaliteiten aanwezig waren, die de gelegenheid hadden typische Westvlaamse drank en spijs te proeven.

Westtoerisme heeft in 1963 reeds aan zes internationale jaarbeurzen deelgenomen.

HET K.I. CENTRUM TE LOPPEM

Het K.I. Centrum, waarvan zowel de administratieve als de bedrijfsgebouwen gelegen zijn Torhoutse Steenweg, 58bis te Loppem Heidelberg werd op 13 september 1963 plechtig ingehuldigd door Ridder P. van Outryve d'Ydewalle, Gouverneur van West-Vlaanderen, in aanwezigheid van Dr. Robben, Directeur-Generaal, afgevaardigde van de Heer Minister van Landbouw en tal van personaliteiten.

Het Centrum werd gebouwd in opdracht van de Provinciale Vereniging voor Kunstmatige Inseminatie van West-Vlaanderen V.Z.W.D., waarvan de beheerraad ten gelijke dele samengesteld is uit afgevaardigden van de verbonden der veekweeksyndikaten, der veebonden en der veeziektenbestrijding. Voegen zich uit de aard der zaak aan deze beheerraad toe : de heren dokters Veeartsenijkundige Inspecteurs voor de veeziektenbestrijdingskontrolle en de heren ingenieurs veeteeltconsulenten als technische raadgevers voor de veeselektie.

Gebouwd in moderne bouwtrant, volgens de plannen van Architect De Geyter op een perceel grond van 5 ha 50, beslaat de bebouwde oppervlakte één hektare, terwijl de overblijvende 4,5 hektaren uitgebraat worden ter groenvoederverzorging van de stieren.

Ter verwezenlijking van zijn doel, nl. « De Kunstmatige Inseminatie (K.I.) van het rundvee en de varkens, koopt de beheerraad mannelijk rundvee- en varkensstypen, m.a.w. stieren en beren met top-eigenschappen aan, herbergt ze in de stallen van het K.I. Centrum en stelt ze ter beschikking van de westvlaamse veehouders, die langs telefonische weg de Dr. veearts van hun gebied kunnen op-

roepen voor de kunstmatige bevruchting van een hunner dieren.

Op heden zijn in de provincie West-Vlaanderen 20 vol ambtelijke Dokters-veeartsen Inseminatoren aangesteld, onder leiding van een dokter veearts directeur, die gelast is met de directie van het K.I. Centrum en het opvangen van het sperma. Op het bureel en de boerderij van het K.I. Centrum werken, even-

eens onder zijn leiding, respectievelijk 5 en 4 bedienden.

Als men van de ene kant, uit de statistieken weet dat de dekbaar rundveestapel van West-Vlaanderen rond de 160.000 dieren telt en dat van de andere kant door het K.I. Centrum in 1963 ruim 50.000 dieren zullen geïnsemineerd worden, is het begrijpelijk dat deze metho-

de van voortplanting als een hoogwaardige hulp moet aanzien worden voor de rundveeselectie enerzijds en voor de bestrijding van geslachtsziekten bij de dieren anderzijds.

Al wie belang stelt in de groei en de bloei van de Westvlaamse veeteelt is op het K.I. Centrum te Loppem steeds welgekomen.

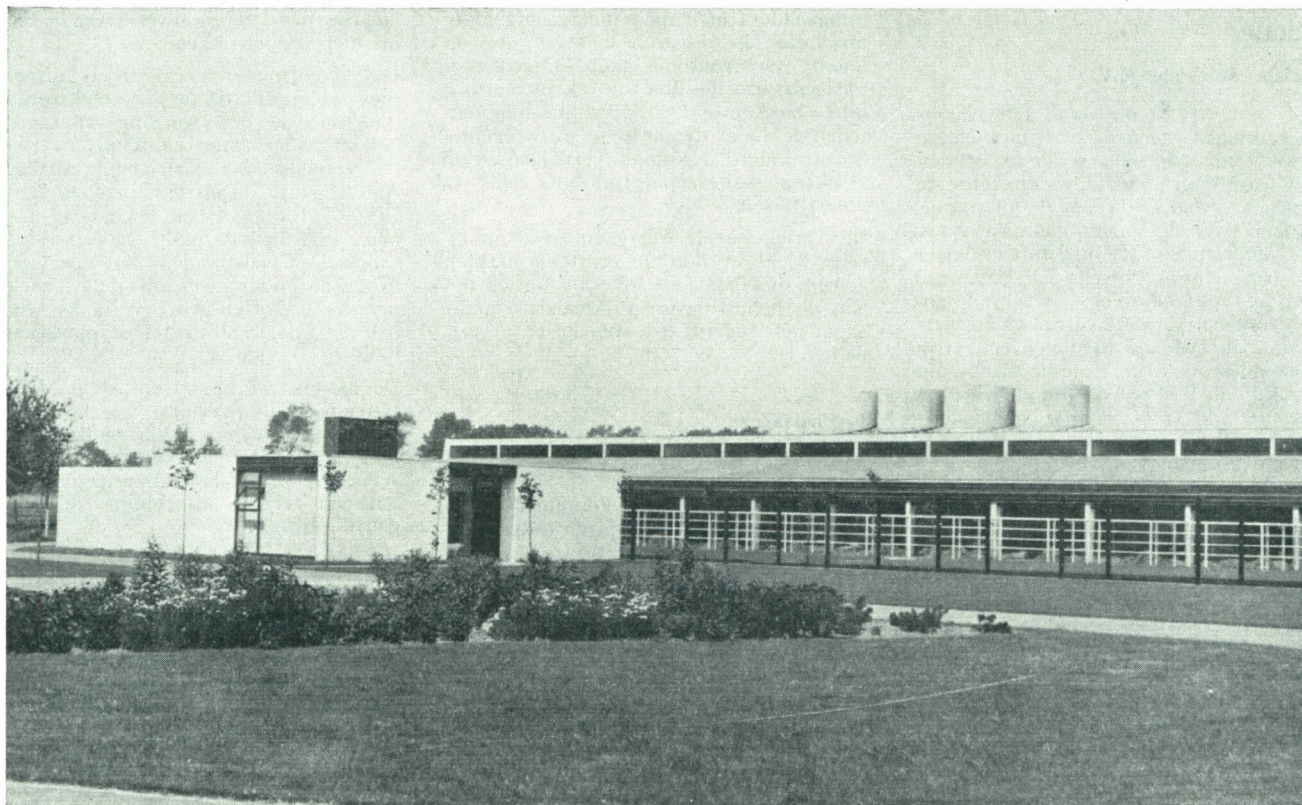

Zicht op K.I.-Centrum te Heidelberg-Loppem.

PERSDAG OVER DE UITBREIDING VAN DE GROENTETEELT

Op initiatief van het Provinciaal Onderzoek- en Voorlichtingscentrum voor Nijverheidsteelten werd op woensdag 12 juni ll. een persdag georganiseerd in verband met de snelle uitbreiding van de vollegrondsgroenteteelt in West-Vlaanderen.

Bij deze gelegenheid werd een bezoek gebracht aan een proefbedrijf van het Centrum te Meulebeke en te Beernem, waar onder leiding van het Centrum proefvelden worden aangelegd en de reconversie naar de groenteteelt concrete vormen heeft aangenomen.

STUDIEDAG VOOR VLASSERS

Het Algemeen Belgisch Vlasverbond, in samenwerking met het Provinciaal Onderzoek- en Voorlichtingscentrum voor Nijverheidsteelten, richtte op zaterdag 15 juni ll., in de lokalen van het A.B.V. te Kortrijk, een studiedag in voor vlasvezelbereiders.

Direkteur Ir. Bockstaele, Ir. Maddens en vlasvezelkundige Demeestere gaven een uiteenzetting over de opzoekingen verricht door het Centrum betreffende de teelt en de vezelontsluiting van vlas.

HET VLAS IN DE TELEVISIE

In het kader van de rubriek « Voor Boer en Tuinder » werd op dinsdag, 25 juni jl.

in de Vlaamse uitzendingen van de B.R.T. een uitzending gewijd aan het vlas. De heren Bockstaele, directeur van het Provinciaal Centrum voor Nijverheidsteelten en Delbeke, directeur van het Algemeen Belgisch Vlasverbond, verleenden hun medewerking aan deze uitzending.

PRIJS ARTHUR OLIVIER

De Provinciale Prijs Arthur Olivier werd voor 1963 toegekend aan de stad Brugge voor de meest verdienstelijke prestatie inzake aanleg en onderhoud van een beplanting, al dan niet aansluitend met een openbaar gebouw en zichtbaar van op de openbare weg.

INTERNATIONAAL HOPKONGRES TE BRUGGE

Van 12 tot 15 augustus werd te Brugge het jaarlijks kongres georganiseerd van het Europees Hopverbond. Vertegenwoordigers uit Frankrijk, Groot-Brittannië, Duitsland, Spanje, Tsjechoslowakije, Joegoslavië, Polen, Bulgarije en België namen deel aan dit kongres.

BRUGGE

Precisia Televisie N.V.

Lang vóór wij in ons land televisieontvangst kregen, deed deze firma zich opmerken door haar succesvolle experimenten. Zo werd in « De Radio- en Televisie-Revue » van mei 1949 reeds de loftrampet gestoken over de sensationele ontvangst van Nederlandse T.V.-proefuitzendingen met een avant-gardisch T.V.-ontvanger Precisia type « Pionier », waarvan ook de uitzonderlijke klankgetrouwheid werd geroemd in FM, die toen nog een grote onbekende was. Sedert die heroïsche pionierstijd bleef Precisia ononderbroken mede aan de spits van de snelle technische evolutie der televisie. Ook bij het op gang brengen van de Belgische T.V.-uitzendingen werden haar technici betrokken. De B.R.T. schaft zich trouwens voor haar interne diensten, tot op vandaag nog immer Precisia-toestellen aan. Om die som aan technische verworvenheden in ruimere exploitatie te brengen werd op 31-1-52 de bestaande P.V.B.A. omgevormd tot naamloze vennootschap. In de eerste jaren na de stichting der N.V. oriënteerde de ontwikkeling zich verder technisch, hetgeen zijn weerslag vond in de diverse octrooien welke Precisia verwierf. In 1960 bracht Precisia het eerste draagbaar T.V.-toestel type « Spoetnik » op de markt. In 1961 bouwde deze firma reeds toestellen uitgerust met UHF voor ontvangst van het tweede programma en nam daarmee meer dan een jaar voorsprong op de andere Belgische T.V.-fabrieken.

Bovendien is Precisia sedert 1961 industrieel en commercieel zulk een vaart gaan nemen, dat de heren L. Stellemans en G. Maes thans dringend op zoek moeten naar ruimere en rationele bedrijfsgebouwen, teneinde de expansiekracht van hun bedrijfsgemeenschap niet af te remmen. Ingebouwd in het hart van de stad Brugge, werd ieder gebouw bezet dat in de onmiddellijke omgeving ter beschikking kwam. Daarbuiten werden in het Brugse uit nood, reeds drie verschillende opslagplaatsen gehuurd. Zonder de eigen depots van Brussel en Luik, beslaat de nuttige bedrijfsruimte nu 2.440 m².

In drie jaar tijd is de tewerkstelling verdubbeld tot 104 personen, terwijl de omzet in dezelfde tijdspanne verdriedvoudigd is. Tot heden bestaat de produktie uitsluitend uit radio- en televisietoestellen.

Niettegenstaande er voor hun kwaliteits-toestellen in binnen- en buitenland nog grote afzetreserves onaangesproken blijven en dat de kleurtelevisie nog haar beurt moet krijgen, hebben de ondernemingsleiders hier toch niet gearzeld te investeren in research met het oog op andere elektronische toepassingen met toekomstwaarde. Precisia rekent hiermee uit te pakken op het opportune moment, teneinde haar dynamische ontwikkeling onverminderd te kunnen vervolgen en de structuur van haar produktie veilig te diversifiëren.

In overleg met de Westvlaamse Economische Raad werden de eerste contacten gelegd met gemeentelijke instanties om aan de behuizingsmoeilijkheden van dit expansief bedrijf ten spoedigste te verhelpen.

POPERINGE

Nieuw bedrijf

In het kader van de economische uitbouw van de Westhoek is de industrialiseringspolitiek van Poperinge van betekenis. In dit licht werd door het Stadsbestuur van Poperinge in afspraak met het W.E.S. de koninklijke goedkeuring gevraagd voor het industrieterrein. Sindsdien heeft het Stadsbestuur reeds een gedeelte van deze industriegronden aangekocht.

Enkele expansieve Poperingse bedrijven hebben zich op het industrieterrein reeds ingeplant.

Door bemiddeling van de Westvlaamse Economische Raad, welke de vestiging aldaar adviseerde, werden contacten gelegd met een buitenlands bedrijf, waarin ook Belgische belangen vertegenwoordigd zijn, om zich te Poperinge, op het industrieterrein in te planten.

De produktie zal in het tweede kwartaal van volgend jaar worden aangevangen in bestaande gebouwen, die aanpassingswerken zullen ondergaan. De tewerkstelling in de korte periode wordt op 20 personen geschat, terwijl tegen einde 1964 een tewerkstelling van circa 100 mensen mag verwacht worden.

ST-MICHIELS

Tandwielenfabriek Watteeuw

Op donderdag 26 september werden de nieuwe werkplaatsen van de P.V.B.A.

« Mechanische konstruktie Watteeuw » officieel geopend door de heer A. De Clerck, Minister van Middenstand, nadat Monseigneur Van Gheluwe de lokalen had ingezegend.

Deze firma werd in 1950 te Assebroek opgericht door de heer Henri Watteeuw, welke achteraf bijgestaan door zijn zonen, deze firma tot een belangrijk bedrijf wist uit te bouwen, zodat de bedrijfsgebouwen te klein geworden waren. Nieuwe bedrijfsgebouwen werden te St.-Michiels opgetrokken.

Het hypermoderne bedrijf is uitgerust met volautomatische en elektronische machines die de afwerking van tandwielen en raderkasten economisch en met de vereiste nauwkeurigheid uitvoeren. Amerikaanse, Duitse, Engelse, alsook Franse, Italiaanse en Zwitserse machines zijn voor ieder soort te vervaardigen tandwielen voorhanden. Met deze machines, waaronder eveneens Belgische kunnen aangetroffen worden, is het mogelijk de maximale vereiste nauwkeurigheid te benaderen.

De nieuwe werkplaatsen te St.-Michiels beslaan een oppervlakte van 1.500 m² en door hun moderne bouw bieden zij een zeer aangename werkomgeving. De beschikbare oppervlakte bedraagt 1 ha zodat een verdere uitbreiding steeds mogelijk blijft.

De heer burgemeester Van Maele en Schepenen en talrijke parlementairen waren op de plechtigheid aanwezig. De heer O. Vanneste, directeur, vertegenwoordigde de W.E.R.

ZEEBRUGGE

Refribel

Op donderdag 19 september werd in de haven van Zeebrugge, in de pakhuizen van de Maatschappij der Brugse Zeevaartinrichtingen, de nieuwe koelinstallatie van de firma Refribel (Regie der Belgische Rijkskoel- en vriesdiensten) officieel in gebruik genomen.

Op dit ogenblik zijn 5.000 m³ koelruimte reeds volledig beschikbaar, maar de planning voorziet de realisatie van 20.000 m³ over korte tijd. De vraag naar verhuring bewijst de noodzakelijkheid van deze installaties in de haven van Zeebrugge. De openingsplechtigheden werden bijgewoond door de Heren Spinoy, Minister van Economische Zaken, Van Acker, kamervoorzitter, Ridder P. van Outryve d'Ydewalle, Gouverneur, P. Vandamme, Burgemeester van Brugge en parlementairen.

De Westvlaamse Economische Raad was vertegenwoordigd door de Heer O. Vanneste, Directeur.

BELANGWEKKENDE REDE VAN DE HEER PROVINCIEGOUVERNEUR

Ridder P. van Outryve d'Ydewalle, gouverneur van de Provincie, heeft op 1 oktober, bij de opening van de gewone zitting van de Provinciale Raad, een merkwaardige rede uitgesproken die handelde over het landbouwprobleem in West-Vlaanderen.

De heer Gouverneur heeft in zijn rede voornamelijk de aandacht willen vragen voor de moeilijkheden waarmee deze belangrijke groep van de bevolking op huidig ogenblik heeft af te rekenen.

Na te hebben gewezen op de buitengewone karaktereigenschappen waarover de boer beschikt ingevolge zijn dagelijks contact met de natuur, roept hij de vergadering op tot waardering voor de onmisbare bedrijvigheid van de boerenbevolking. De heer Gouverneur drukt er voornamelijk op dat het ongeoorloofd zou zijn dat een toenemende algemene welvaart ertoe zou leiden dat de meest werkklustige groep van de bevolking, die tevens inzake produktiviteitsopvoering de grootste inspanningen heeft geleverd, hieraan geen deel zou hebben.

De heer Gouverneur wijst er de landbouwers zelf op dat hun werklust er geen aanleiding mag toe zijn om zich geestelijk te isoleren of om zich van de gemeenschap af te zonderen. Hij breekt hierbij ook een lans voor een meer aangepast landbouwonderwijs en suggereert terloops een bijzondere vorm van vak-onderricht voor jonge landbouwers tijdens de wintermaanden.

De rede van de Gouverneur raakt tal van actuele aspecten van het landbouwvraagstuk, voornamelijk zoals het zich in West-Vlaanderen stelt. Zij is vooral ook een oproep tot actieve belangstelling en daadwerkelijke initiatieven, die ongetwijfeld een felle weerklank moet vinden zowel in als buiten de provincie, zowel onder de landbouwers als bij de gehele bevolking.

VLAAMS INSTITUUT VOOR RUIMTELIJKE ORDENING

Op een perskonferentie, georganiseerd door de Economische Raad voor Vlaanderen op 18 september, werd de oprichting medegedeeld van een Vlaams Instituut voor Ruimtelijke Ordening.

De doelstellingen zijn het onderzoeken en koördineren van methodes en van de gegevens van de survey's en aanlegplannen van de diverse streken in het Vlaamse land. Voor het Waalse landsdeelte werd het Waals Instituut voor Ruimtelijke Ordening daarmede belast.

BELGISCHE DIENST VOOR BUITENLANDSE HANDEL OPENT KANTOOR IN WEST-VLAANDEREN

Met het doel de kleine en middengrote ondernemingen van België nauwer in te schakelen in de nationale expansie op de buitenlandse markten, vestigt de Belgische Dienst voor de Buitenlandse Handel vanaf 1 oktober gewestelijke afgevaardigden in de provinciehoofdsteden o.m. te Brugge.

Deze afgevaardigden zullen in deze centra over een kantoor beschikken en zullen tot taak hebben, in samenwerking met de economische instellingen van de provincies, de ondernemingen te prospecteren, teneinde de bedrijfshoofden in te lichten over de mogelijkheden die hun op het gebied van de uitvoer worden geboden en over de diensten die de B.D.B.H. hun kan verstreken.

Door de W.E.R. werd een bureel ter beschikking gesteld van de B.D.B.H. in zijn lokalen, Dijver, 7, Brugge (Tel. 050/381.31). Belangstellende ondernemingen die het bezoek wensen te ontvangen van de regionale agent (de heer J. Ghekiere), kunnen zulks mededelen aan dienst 32 van

de B.D.B.H. of aan het regionaal bureau te Brugge.

MEMORANDUM E.R.V. OVER GRONDBELEID

Op hogervermelde perskonferentie van de Economische Raad voor Vlaanderen werd tevens het memorandum over het grondbeleid kenbaar gemaakt.

Door de economische expansie met de inplanting van nieuwe ondernemingen en de uitbreiding van bestaande en de uitvoering van openbare werken, zijn de grondprijzen vaak zeer sterk gestegen.

Het memorandum stipt aan dat de huidige wetgeving niet voldoet tot het voeren van een grondbeleid en dat de overheid zich niet mag beperken tot het verwerven van de grond die onmiddellijk nodig is, maar ook grondreserves moet aanleggen voor latere uitbreiding van niverheidsgebieden of voor woningbouw. Een actief grondbeleid is inderdaad een onderdeel van de maatregelen om de industrialisering in de hand te werken.

Konkrete suggesties inzake financiering en werkmethodes werden in het memorandum opgenomen.

« NORD INDUSTRIEL, AGRICOLE ET COMMERCIAL »

Weekblad voor Nord, Pas-de-Calais, Aisne, Oise en Somme.

Rubrieken over West-Vlaanderen en Henegouwen.

● Abonnement :

Basis van Uw kennis van de Noord-Franse markt

● Publiciteit in dit tijdschrift :

Basis van Uw contacten met de Noord-Franse markt

Stort 250 F (jaarabonnement) op P.C.R. n° 6004.91 te Brussel van : Le Nord Industriel et Commercial, Bauchat Gauche S.A., LILLE (France)

Burelen voor West-Vlaanderen :

36 Loofstraat, Kortrijk - Tel. (056) 109.90